



REGNSKAP 2014

ÅRSBERETNING 2014

RAUS OG
KRAFT



INNOLDHOLDSFORTEGNELSE:

	Side
Årsberetning	1
Driftsregnskapet resultat	1
Driftsregnskapet budsjettavvik ansvarsområder	2
Driftsmessige budsjettavvik	3
Investeringsregnskapet	10
Finansforvaltning	11
Likestilling	12
Utvikling i Sykefravær	14
Diskriminering	15
Universell utforming/tilgjengelighet	16
Årsregnskap	17
Regnskapsskjema 1 A - Driftsregnskapet	17
Regnskapsskjema 1 B - Driftsregnskapet fordelt på ansvar	18
Økonomisk oversikt drift	24
Regnskapsskjema 2 A - Investeringsregnskapet	25
Regnskapsskjema 2 B - Investeringsregnskapet fordelt på ansvar	20
Økonomisk oversikt investering	29
Balanseregnskapet	30
Noter til regnskapet	27
Note 1 - Endring i arbeidskapital	31
Note 2 - Utvikling i antall årsverk, samt ytelser til rådmann, ordfører og godtgjørelse til revisjon	32
Note 3 - Noteopplysninger KLP	33
Note 3 - Noteopplysninger SPK	35
Note 4 - Anleggsmiddelgrupper	37
Note 5 - Aksjer og andeler	38
Note 6 - Langsiktig gjeld og avdrag på lån	39
Note 7 - Garantiansvar	40
Note 8 - Fond	41
Note 9 - Kapitalkonto	43
Note 10 - Selvkosttjenester	44
Note 11 - Regnskapsprinsipper	46
Note 12 - Finansielle omløpsmidler	48
Note 13 - Vesentlig driftsavtale	48
Organisasjonskart	49

Årsberetning 2014 Meløy kommune

Innledning

Årsregnskapet består av driftsregnskapet, investeringsregnskapet, balanseregnskapet, økonomiske oversikter og noteopplysninger.

Årsberetningen avlegges ihht Kommunelovens § 48 og forskrifter om årsregnskap og årsberetning for kommuner og fylkeskommuner § 10.

Internkontroll

Internkontroll i kommunen utøves i det daglige og har som målsetting å bringe risikoen for bl.a. mislighold og feil innenfor akseptable rammer.

Enhetene rapporterte i regnskapsåret til kommunalsjef for drift, og det ble lagt fram hvert tertial rapport til politisk behandling.

Kommunen benytter RiskManager Avvikshåndtering i daglig drift.

Regnskapsresultat 2014

Driftsregnskapet

Driftsregnskapet ble avsluttet med:

Regnskapsmessig merforbruk på	kr. 13 770 286
Brutto driftsresultat på	kr. -1 479 531
Netto driftsresultat på	kr. 12 673 773

Tiltak som er gjennomført i følge forskrift for å oppnå regnskapsmessig driftsresultat:

Avsetning til 30 GWh fond ikke gjennomført med kr. 4 800 000

Inntektsføring av premieavvik ikke avsatt med netto kr. 8 828 318

Resultat drift:

Sentraladministrasjonen: Politiske organer, administrative fellestjenester, rådmannens stabsavdelinger, seniorpolitiske tiltak, skyss eget helsepersonell, pensjon/feriepenger felles, samhandlingsreformen (overskudd)	2 942 570
Driftsområdene: Undervisning, omsorg, eiendom, kultur, kommunalteknisk, Nav, helse og barnevern (underskudd)	-15 314 254
Interkomm./offentlig samarbeid (overskudd)	57 637
Tilskudd/kjøp av tjenester (underskudd)	-31 606
Skatt, rammetilskudd, kraft, statstilskudd og momskomp. fra investering (underskudd)	-441 738
Renter, avdrag m.v. (underskudd)	-982 895
Årets regnskapsmessige underskudd	13 770 286

Driftsmessige budsjettavvik

Tall i 1 krone

merforbruk fortegn -

Ansvar	Ansvar (T)	Beløp	Rev. budsjett	Avvik i kr	%
10101	Sentrale folkevalgte styringsorganer	3460853	3346506	-114347	-3,4
10103	Støtte til politiske partier	125504	70000	-55504	-79,3
10104	Tilfeldige utgifter og inntekter	126308	-5275667	-5401975	102,4
10105	Tilleggsbevilgninger og nye bevilgninger	0	3963769	3963769	100,0
	Sentrale styrings og kontrollorganer	3712665	2104608	-1608057	-76,4
10302	Overformyndieriet	-5406	0	5406	
	Andre organer	-5406	0	5406	
11101	Fellestjenester	2714201	2092600	-621601	-29,7
11102	Oppfølging ruspolitisk handlingsplan	0	50000	50000	100,0
11103	Salgs- og skjenkekontroll	-86829	-23000	63829	-277,5
11104	Forebyggende tiltak barn/unge	0	115000	115000	100,0
	Administrative fellestjenester	2627372	2234600	-392772	-17,6
12001	Rådmannen	2013352	1862541	-150811	-8,1
12002	Kommunalsjef	914105	1056856	142751	13,5
12008	Fellessekretariatet	606679	600656	-6023	-1,0
12010	Informasjon	768176	860885	92709	10,8
12011	Folkehelse	-379	0	379	
	Rådmann/driftssjef	4301934	4380938	79004	1,8
12100	Økonomiavdelingen	4724840	5084362	359522	7,1
	Økonomiavdelingen	4724840	5084362	359522	7,1
12200	Lønns- og personalavdelingen	4341627	4296922	-44705	-1,0
12201	Ansatteoppfølging	816425	1536468	720043	46,9
12203	Velferdstiltak ansatte	188510	435453	246944	56,7
12204	Syssetsettingstiltak	242381	273095	30714	11,2
12205	Kantina	251607	40115	-211492	-527,2
12206	Tillitsvalgtordningen	1232572	1359698	127126	9,3
	Lønns- og personalavdelingen	7073122	7941751	868629	10,9
12325	Kartlegging/geovekstsamarbeid	11989	32789	20800	63,4
12301	Plan/Detalj Byggesak	345610	1181224	835614	70,7
12311	Oppmåling	-79697	44378	124075	279,6
12307	Prosjekt bygg	10154	13449	3295	24,5
12316	IKT Drift	9691702	6523151	-3168551	-48,6
12320	Felles kontorutstyr	12392	30000	17608	58,7
12315	Grunnerverv og tomteforsyning	558125	612447	54322	8,9
12317	Telefoni og samband	183941	310000	126059	40,7
12302	Plan/Utvikling Næring	1548473	1554576	6103	0,4
12303	Primærnæringene	1398918	1465299	66381	4,5
12300	Plan- og utviklingsavdelingen	771792	963298	191506	19,9
12306	IT	1078827	1347036	268209	19,9
	Plan- og utviklingsavdelingen	15532226	14077647	-1454579	-10,3

Ansvar	Ansvar (T)	Beløp	Rev. budsjett	Avvik i kr	%
12400	Servicetorget	2533127	3166680	633553	20,0
	Servicetorget	2533127	3166680	633553	20,0
12500	Seniorpolitiske tiltak	1657190	1914333	257143	13,4
	Seniorpolitiske tiltak	1657190	1914333	257143	13,4
15000	Skyss eget helsepersonell	53274	107000	53726	50,2
	Skyss eget helsepersonell	53274	107000	53726	50,2
16000	Pensjon/feriepenger felles	-3293768	1500943	4794711	319,4
	Pensjon/feriepenger felles	-3293768	1500943	4794711	319,4
17000	Samhandlingsreformen	7698715	7045000	-653715	-9,3
	Samhandlingsreformen	7698715	7045000	-653715	-9,3
20000	Administrasjon undervisning	1629413	1708338	78925	4,6
20002	EDB-veiledning	0	50972	50972	100,0
20003	Newton	363607	485546	121939	25,1
21000	Fellesutgifter grunnskolen	8213360	7659989	-553371	-7,2
21001	Reipå skole	7535192	7735541	200349	2,6
21002	Ørnes skole	12898379	13390182	491803	3,7
21003	Spildra skole	11579141	12095639	516498	4,3
21004	Neverdal skole	7805375	7867676	62301	0,8
21005	Glomfjord skole	15372936	14943663	-429273	-2,9
21006	Enga skole	14924947	14835343	-89604	-0,6
21007	Halsa skole	7187832	7867034	679202	8,6
21010	Bolga skole	2365596	2375051	9455	0,4
21011	Meløy skole	2945174	2948076	2902	0,1
21100	Fellesutgifter SFO	2925	65000	62075	95,5
21101	SFO Reipå skole	517900	484620	-33280	-6,9
21103	SFO Spildra skole	376740	278892	-97848	-35,1
21104	SFO Neverdal skole	529855	757925	228070	30,1
21105	SFO Glomfjord skole	746643	828129	81486	9,8
21106	SFO Enga skole	421923	304770	-117153	-38,4
21107	SFO Halsa skole	162223	119339	-42884	-35,9
21300	Fellesutgifter spesialundervisning	925214	1199358	274144	22,9
21301	Spesialundervisning Reipå skole	795	0	-795	
21302	Spesialundervisning Ørnes skole	315750	7047	-308703	-4380,6
21305	Spesialundervisning Glomfjord skole	6141	0	-6141	
21306	Spesialundervisning Enga skole	360	0	-360	
21500	Fellesutgifter voksenopplæring	-2056669	-2012833	43836	-2,2
21505	Meløy voksenopplæring	2827005	3162018	335013	10,6
21506	Spesialundervisning v.o.	72480	0	-72480	
21700	PPT	2665396	3150144	484748	15,4
27100	Fellesutgifter kommunale barnehager	1005821	1307911	302090	23,1
27101	Neverdal barnehage	4866687	5124685	257998	5,0
27102	Halsa barnehage	4358619	4795449	436830	9,1
27103	Spildra barnehage	3338293	3246494	-91799	-2,8
27104	Glomfjord barnehage	6686076	7308637	622561	8,5
27105	Fjøshaugen barnehage	2750360	3309636	559276	16,9
27106	Reipå barnehage	6190790	5933305	-257485	-4,3
27107	Vall barnehage	4314114	4801820	487706	10,2

Ansvar	Ansvar (T)	Beløp	Rev. budsjett	Avvik i kr	%
27108	Bolga barnehage	550133	675003	124870	18,5
27109	Solsikken barnehage	1164599	1436608	272009	18,9
27110	Mosvold gårdsbarnehage	2854966	3177058	322092	10,1
27300	Fellesutgifter funksjonshemmede barn	1655556	1796071	140515	7,8
	Undervisningsseksjonen	140071647	145220136	5148489	3,5
30000	Seksjonsleder omsorg	12173076	13059947	886871	6,8
31000	Tildelingskontoret	5572336	5466471	-105865	-1,9
32000	Vikartjenesten	244358	18500	-225858	-1220,9
33000	Distriktsleder nord	2729531	2913363	183832	6,3
33100	Hjemmetjenesten nord (samlet)	-59240	0	59240	
33110	Hjemmetjenesten Ørnes	13397790	11793326	-1604464	-13,6
33120	Hjemmetjenesten Glomfjord	12139110	9651608	-2487502	-25,8
33200	Ørnes sykehjem (samlet)	1933631	1818010	-115621	-6,4
33210	Ørnes sykehjem avdeling 1	10666822	8191834	-2474988	-30,2
33211	PreOb	-811812	-280040	531772	-189,9
33220	Ørnes sykehjem avdeling 2	6388467	5430557	-957910	-17,6
33230	Ørnes sykehjem avdeling 3	10580439	8797173	-1783266	-20,3
33300	Kjøkken og renhold Ørnes	5963410	5329062	-634348	-11,9
33400	Ørneshaugen bofellesskap	10107347	9062190	-1045157	-11,5
33500	Mosvoldtunet (samlet)	-800	0	800	
33510	Meløy barne- og avlastningsbolig	7065010	7155627	90617	1,3
33520	Mosvoldtunet hus 2	6315558	6427184	111626	1,7
33530	Mosvoldtunet hus 1	5871157	5833375	-37782	-0,6
33540	Mosvoldtunet hus 2B	12204674	11879153	-325521	-2,7
33600	Meløytun	647715	557419	-90296	-16,2
35000	Distriktsleder sør	1872669	1981343	108674	5,5
35100	Hjemmetjenesten sør (samlet)	10074904	11218963	1144059	10,2
35110	Hjemmetjenesten Vall	1808561	0	-1808561	
35111	Hjemmetjenesten Halså	1437	0	-1437	
35200	Vall sykehjem (samlet)	-1766978	-1471445	295533	-20,1
35210	Vall sykehjem avdeling 1	13715635	12180674	-1534961	-12,6
35220	Vall sykehjem avdeling 2	5680111	4807260	-872851	-18,2
35300	Kjøkken og renhold Vall	4604645	3774549	-830096	-22,0
35400	Engavågen bofellesskap	9108075	9223041	114966	1,2
35410	Engavågen aktivitetssenter	239205	262830	23625	9,0
	Omsorgsseksjonen	168466843	155081974	-13384869	-8,6
51000	Administrasjon kulturenheten	1720401	1775069	54668	3,1
51200	Kulturarrangement	133613	120000	-13613	-11,3
51201	Andre kulturtiltak	162209	165678	3469	2,1
51202	Bidrag lag og foreninger	183185	180000	-3185	-1,8
51203	Sommardagan	245398	200000	-45398	-22,7
51204	Meløy frisklivsentral	455314	495568	40254	8,1
51206	Frisklivsdosetten	929000	929000	0	0,0
51207	Folkehelse	542944	559377	16433	2,9
51210	Fellesutgifter fritidsklubber	2740	133502	130762	97,9
51211	Annet barne- og ungdomsarbeid	70312	124000	53688	43,3
51212	Den kulturelle skolesekken	50000	50000	0	0,0
51220	Bidrag samfunnshus	80775	81000	225	0,3
51230	Kulturvern	31665	20000	-11665	-58,3

Ansvar	Ansvar (T)	Beløp	Rev. budsjett	Avvik i kr	%
51250	Idretts- og friluftsliv	860245	1094295	234050	21,4
51251	Anlegg for idrett/friluftsliv/lek/nærmiljø	250000	250000	0	0,0
51400	Meløy kulturskole	1351255	1727906	376651	21,8
51500	Bibliotek	1723025	1734297	11272	0,6
	Kulturenheten	8792081	9639692	847611	8,8
52000	Administrasjon kommunalteknisk enhet	251511	83806	-167705	-200,1
52200	Lønnsutgifter til fordeling	-2627	306850	309477	100,9
52201	Maskinforvaltning	50000	0	-50000	
52300	Brannvesen	7140793	7012303	-128490	-1,8
52301	Feiervesen	196592	0	-196592	
52400	Vannforsyning	0	74676	74676	100,0
52401	Avløp og rensing	0	35942	35942	100,0
52500	Fellesutgifter kommunale veier	310986	258654	-52332	-20,2
52501	Sommervedlikehold kommunale veier	2567586	2280992	-286594	-12,6
52502	Vintervedlikehold kommunale veier	3584820	5920975	2336155	39,5
52505	Havnevesen	48658	0	-48658	
52506	Vei Glomfjordfjellet	45000	45000	0	0,0
	Kommunalteknisk enhet	14193318	16019198	1825880	11,4
56000	Flyktningekontor	0	39313	39313	100,0
	Flyktningekontor	0	39313	39313	100,0
57000	NAV - Sosialtjenesten	4019324	3713336	-305988	-8,2
57001	NAV - Økonomisk sosialhjelp	7712644	4753349	-2959295	-62,3
57003	NAV - Kvalifiseringsprogrammet	1489479	1025603	-463876	-45,2
	NAV	13221446	9492288	-3729158	-39,3
58000	Enhetsleder helse- og barnevern	896992	872270	-24722	-2,8
58010	Tiltak rusmiddelmissbrukere	390566	666208	275642	41,4
58100	Helsesøstertjenesten	4067852	4437656	369804	8,3
58101	Jordmortjenesten	973895	1257384	283489	22,5
58200	Psykiatritjenesten	5011955	5480471	468516	8,5
58201	Aktivitetssenteret Molobygget	1793219	1674323	-118896	-7,1
58202	Aktivitetssenteret Corner	540116	147259	-392857	-266,8
58300	Barnevernstjenesten	7043317	6295340	-747977	-11,9
58301	Barnevernstiltak	9833625	4676221	-5157404	-110,3
58400	Fellesutgifter lege	1446521	1349893	-96628	-7,2
58401	Ørnes legekontor	5269014	5166133	-102881	-2,0
58402	Glomfjord legekontor	2294295	2188535	-105760	-4,8
58403	Halsa legekontor	1200048	1083188	-116860	-10,8
58404	Engavågen legekontor	2574945	2314898	-260047	-11,2
58405	Utekontor Meløy	6726	4800	-1926	-40,1
58406	Utekontor Bolga	10236	8000	-2236	-27,9
58407	Legevaktordningen	2161374	1822200	-339174	-18,6
58500	Fysioterapitjenesten	3924261	3932657	8396	0,2
	Enhet helse og barnevern	49438958	43377436	-6061522	-14,0
60002	Salten kommunerevisjon	702700	774000	71300	9,2
60004	Helse- og miljøtilsyn Salten	250200	252000	1800	0,7
60006	Krisesenteret i Bodø	532600	460000	-72600	-15,8
60007	Salten museum	619402	595000	-24402	-4,1

Ansvar	Ansvar (T)	Beløp	Rev. budsjett	Avvik i kr	%
60009	Felles sekretariatsfunksjon Salten Regionråd	115949	140000	24051	17,2
60011	AMK-sentralen	434778	500000	65222	13,0
60013	Interkommunalt overgrepsmottak	221422	190000	-31422	-16,5
60014	Diverse interkommunalt samarbeid	78910	0	-78910	
60015	Salten regionråd	270820	350000	79180	22,6
60016	Samordnet innkjøp i Salten	146582	170000	23418	13,8
	Interkommunalt/offentlig samarbeid	3373363	3431000	57637	1,7
71000	Meløy kirkelig fellesråd	5092900	5092900	0	0,0
71001	Andre trossamfunn	392505	388000	-4505	-1,2
71002	Tilskudd begravelse Tjongsfjord kirkegård	12000	15000	3000	20,0
72000	Meløy arbeidstreningssenter AS	1829200	1830000	800	0,0
73001	Ørneshallen	700000	700000	0	0,0
73002	Frivilligsentralen	260000	260000	0	0,0
73006	Stipend/Næringspris	0	15000	15000	100,0
73008	Norsk Pasientskadeerstatning	145901	100000	-45901	-45,9
73009	1000-års stedet	50000	50000	0	0,0
73010	Andre tilskudd	24000	24000	0	0,0
73013	Innbyggertilskudd	500000	500000	0	0,0
75000	Meløy Eiendom KF	24114984	24114984	0	0,0
	Tilskudd	33121490	33089884	-31606	-0,1
80000	Skatt på inntekt og formue	-153531441	-167028000	-13496559	8,1
80001	Eiendomsskatt	-47283140	-44571700	2711440	-6,1
80100	Statlig rammetilskudd	-218007647	-212968000	5039647	-2,4
81000	Kraftutbygging	-29298018	-23510000	5788018	-24,6
82000	Statstilskudd	-29177716	-29662000	-484284	1,6
82010	Avskrivninger	19117011	0	-19117011	
83000	Kalkulatoriske avskrivninger og renter	-19117011	0	19117011	
	Skatt,rammetilskudd m.v	-477297962	-477739700	-441738	0,1
90000	Renter	3106560	1926702	-1179858	-61,2
90001	Aksjeutbytte	-2150000	-2600000	-450000	17,3
91000	Avdrag på lån	14961332	13205060	-1756272	-13,3
94000	Avsetning disposisjonsfond	0	1438155	1438155	100,0
95000	Avsetning bundne driftsfond	334920	300000	-34920	-11,6
95001	Bruk av bundne driftsfond	-2479000	-2479000	0	0,0
98000	Overføring til investeringsregnskapet	0	1000000	1000000	100,0
99900	Årets regnskapsmessige over-/underskudd	-13770286	0	13770286	
	Renter m.v	3525	12790917	12787392	100,0

Driftsmessige budsjettavvik

Politisk virksomhet:

Politisk virksomhet har et merforbruk på kr. 169.000,- eller 4,7%.
Støtte til politiske partier overskredet med kr. 55.000,- eller 79%.
Tjenestefrikjøp politikere er overskredet med nesten kr. 400.000,-.

Tilfeldige utgifter og inntekter:

Reduksjon i lønn i forbindelse med ny organisering er lagt som inntekt på ansvarsområdet.
Endring av bemanning ikke foretatt på driftsområdene.

Administrative felles tjenester:

Overskridelse totalt på kr. 393.000,-.
Ansvar fellestjenester har en overskridelse på kr. 620.000,- som har sammenheng med at avgift til RKK 1. halvår på kr. 245.000,- er ført her. Ikke budsjett.
I tillegg er det ført advokatutgifter på kr. 218.000,- som ikke var budsjettert.
Diverse kontingenter viser et merforbruk på rundt kr. 100.000,-.

Rådmann/kommunalsjef:

Totalt merforbruk på kr. 79.000,- eller 1,8%.
Rådmannen har en overskridelse på kr. 150.000,- pga. ekstra lønnsutgifter i forbindelse med skifte av rådmann.
Kommunalsjef har et mindre forbruk på kr. 142.000,-.

Økonomiavdelingen:

Mindre forbruk på kr. 359.000,- eller 7,1%.
Har sammenheng med besparelser på lønn på i overkant av kr. 400.000,-.

Lønn- og personalavdelingen:

Mindre forbruk på kr. 868.000,- eller 10,9%.
Mindre forbruket relaterer seg stort sett til ansatte oppfølging og HMS-tiltak der det var budsjettert kr. 1.000.000,-, mens forbruket bare er på kr. 120.000,-.
For kantina var det budsjettert en nettoutgift på kr. 40.000,- mens forbruket var kr. 211.000,- mer.

Plan- og utviklingsavdelinga:

Merforbruk på kr. 1.455.000,-. IKT har et merforbruk på kr. 2,9 mill. kr.
De andre områdene i PLU-avdelinga «subsidiierer» IKT med kr. 1.500.000,-.

Servicetorget:

Servicetorget kom ut med et mindre forbruk på kr. 633.000,- eller 20%.
Hovedgrunnen til dette er betydelig mer sykepengerefusjon enn budsjettert.

Samhandlingsreformen:

Utgiftene i forbindelse med samhandlingsreformen viser et merforbruk på kr. 653.000,-.
Merforbruket relaterer seg til det kommunen overfører til sykehuset i forbindelse med Pasientbehandling. Denne ordningen utgår i 2015.

Undervisningsseksjonen:

Sektoren totalt har et mindre forbruk/merinntekter på kr. 5.148.000,- eller 3,5%.
Skolene har et mindre forbruk på kr. 890.000,-.
SFO har et mindre forbruk på kr. 80.000,-, mens barnehagene har et mindre forbruk på kr. 3.036.000,-.
Netto merinntekt på lønn på 2,8 mil. kr.
Innkjøp i hht. IKT plan ikke gjennomført pga. at det ble iverksatt innkjøpsstopp.

Omsorgsseksjonen:

Totalt merforbruk på kr. 13.385.000,- eller 8,6%.
Institusjonstjenesten hadde et merforbruk på 8 mill. kr.
Hjemmetjenesten et merforbruk på 4,8 mill. kr.
Kjøkken, vaskeri og renhold et merforbruk på 1,1 mill. kr.
Forbruket av vikarer viser et overforbruk på rundt 10 mill. kr.
Overtid viser et overforbruk på 4,2 mill. kr.
I sykepengerefusjon har kommunen fått inn 5,9 mill. kr. mer enn budsjettert.

Enhet kultur:

Totalt mindre forbruk på kr. 405.000,- eller 9,2%.
Det er særlig innenfor fritidsklubber og idrett- og friluftsliv at bevilgningene ikke er brukt.
Sommerdagan gikk med et merforbruk på kr. 45.000,-.
Billettinntektene viser en svikt på rundt kr. 280.000,- i forhold til budsjettert.

Enhet kommunalteknisk:

Enheten hadde et mindre forbruk på 1,82 mill. kr. i 2014.
Dette har sammenheng med betydelige mindre utgifter til brøyting enn budsjettert amt at en over relativt lang periode har hatt vakante i administrative stillinger.

Enhet NAV:

Merforbruk på kr. 3.729.000,- eller 39,3%
Bidrag livsopphold har et merforbruk på 2,9 mill. kr.
Lønnsutgiftene viser en merutgift på kr. 320.000,-.

Enhet helse og barnevern:

Merforbruk på kr. 6.061.000,- eller 14%.

Barnevernstjenesten står for brorparten av merforbruket med 5,9 mill. kr.

Merforbruket er på følgende områder:

- Arbeidsgodtgjørelse fosterhjem	kr. 600.000,-
- Arbeidsgodtgjørelse avlastning	kr. 400.000,-
- Tjenestefrikjøp	kr. 1.200.000,-
- Utgiftsdekn. fosterhjem	kr. 1.500.000,-
- Konsulenttenester	kr. 925.000,-
- Juridisk bistand	kr. 315.000,-

Investeringsregnskapet

Investeringsregnskapet er avsluttet i balanse. Det er investert i anleggsmidler kr. 67 209 554, og budsjettert med kr. 165 224 614.

Avviket mellom budsjett og regnskap vedrører i det vesentlige anlegg som er i gang men ikke ferdig/igangsatt pr. 31.12.

Det er avsatt til fond kr. 12 960 628 og brukt av fond kr, 14 619 765.

Det vises til regnskapsskjema 2A og 2B.

Utvikling i langsiktig gjeld

Tall i 1000

	2010	2011	2012	2013	2014
Pensjonsforpliktelser	571 217	652 779	739 637	820 369	867 205
Lånegjeld	280 898	286 216	322 610	428 405	403 080

Alle lån er opptatt med samme eller kortere nedbetalingstid som investeringenes avskrivningstid.

Lånegjeld i prosent av driftsinntektene

	2010	2011	2012	2013	2014
Lånegjeld	280 898	286 216	322 610	428 405	403 080
Driftsinntekter	555 145	582 338	583 634	613 001	619 042
	50,60 %	49,15 %	55,27 %	69,88 %	65,11 %

Løpende likviditet gjennom året har vært tilstrekkelig.

Utvikling i skatt og rammetilskudd (= frie inntekter)

Tallene er hentet ut fra KS prognosemodell

Tall i 1000

	2012	2013	2014	2015	2016
Skatt og rammetilskudd	344 986	362 179	365 780	375 000	375 200

Finansforvaltning

Reglement for kommunens forvaltning er vedtatt i K-sak 70/10.

Gjeld pr. 31.12.2014 403,080 millioner kroner.

Tall i 1000

Lånegiver	Restgjeld	Vilkår
Husbanken	39 120	Flytende rente 2,2 %
Kommunalbanken	355 620	Flytende rente 2,25 %
herav 3 mnd. Nibor	8 340	3 mnd. Nibor 2,11 %

Kommunen har tatt opp følgende lån i 2014:

Husbanken – startlån 5,0 mill. kr., løpetid 25 år.

Kommunens likvide midler og fondsmidler er plassert i bankinnskudd med til sammen 76,156 mill.kr. pr. 31.12.14.

Samlet renteinntekter av innskudd 2,915 mill. kr.

Hovedbankavtale med Nordlandsbanken- DNB

Årsgjennomsnittet rente 3 mnd. NIBOR 1,5 %

Inntektsrenten har gjennom året vært høyere enn 3 mnd. NIBOR rente.

Likestilling

Det var i alt fire nye diskrimineringslover som trådte i kraft 1. januar 2014; Diskrimineringsloven om etnisitet, likestillingsloven, diskrimineringsloven om seksuell orientering og diskriminerings- og tilgjengelighetsloven.

De fire nye diskrimineringslovene har fått lik struktur og i stor grad likt innhold.

Her deles rapporteringen inn i 3 deler

Del 1 Likestillingsloven

Del 2 Diskrimineringsloven om etnisitet og diskrimineringsloven om seksuell orientering

Del 3 Diskriminerings- og tilgjengelighetsloven

Likestillingslovens § 1a og Kommunelovens § 48 har allerede fra 01.01.2004 stilt særskilt plikt til redegjørelse i kommunens årsmelding.

Beskrivelse av faktisk tilstand/ aktiviteter og tiltak.

Andelen kvinner og menn i virksomheten.

På grunn av overgang til nytt lønssystem Agresso med annen type rapportmuligheter vises til situasjon pr mars 2014 – siste gang rapporter kunne hentes på gammelt system.

Antall årsverk som helhet ihht EDB-rapport Kjønnfordeling pr arb.gr faste mars 2014:

825 personer fordelt på 662,3 årsverk

669 Kvinner fordelt på 526,9 årsverk - dvs - 79, 6 % (fra 78 % i 2008) og (fra 75 % i 2003)

156 Menn fordelt på 135,4 årsverk – dvs - 20,4 % (fra 22 % i 2008) og (fra 25 % i 2003)

Meløy kommune er en svært kvinnedominert arbeidsplass, der fordelingen av kvinner og menn på stillingskodene er svært kjønnsdelt Omsorgsyrkene + (helse, sosial og b. hage), - domineres helt av kvinner - på alle nivå. Merkantile stillinger, hvor det ikke er krav om høyskoleutdanning, innehas nesten bare av kvinner, f. eks er alle sekretærer kvinner. På konsulent/rådgivernivå med krav til høyere utdanning er det tilnærmet lik fordeling. På teknisk sektor er samtlige ingeniører og andre ansatte menn, med unntak av landbruksleder (leder for kommunalteknisk enhet som sluttet høst 2014 var kvinne). På undervisningssektoren er de med kortest/uten godkjent utdanning kvinner, mens det ved høyere utdanning så er fordelingen tilnærmet jevn..

Kvinneandelen i lederstillinger:

Meløys nye rådmann er kvinne. Strategisk ledelse for øvrig / ledere som rapporterer direkte til rådmannen utgjorde 3 menn og 1 kvinne. 2 Seksjoner og 3 enheter som rapporterer direkte til kommunalsjefen var i 2014 ledet av 4 kvinner og 1 menn. Av øvrige 47 ledere er det 36 kvinner og 11 menn.

Meløy Eiendom KF ledes av mann. Meløy utvikling KF ledes av kvinne.

Lønn for kvinner og menn.

Lønn har historisk for størstedelen blitt fastsatt og justert sentralt - først i senere tid er lønn (og for de fleste grupper kun en mindre del) blitt justert lokalt. Lønnsfastsettelsen (ved ansettelse og senere justeringer) har i tillegg vært styrt av at vi har hatt ansatte på 2 helt

ulike avtaleområder - 1 kommunalt og 1 statlig for undervisningsstillingene. De sistnevnte har vært sterkt sentralt styrt helt til overgang til KS-området vår 2004.

For lønnsfastsetting sentralt gir det nå liten mening å snakke om deling på mannsdominerte og kvinnedominerte grupper da oppdelingen nå er så grovkornet at det er en overvekt av kvinner i alle hovedgrupper som tilhører kap 4 med mulig unntak for Lektorer i kap 4 C. Ved de lokale oppgjørene på kommunalt avtaleområde i Meløy kommune de siste 15 år har likelønnsproblematikk alltid vært tema.

Lønnsforhandlinger 2014:

Lønn på kommunal sektor er etter endringene sentralt i 2002 delt i 2 hovedområder. De som får sin lønn fastsatt hovedsakelig sentralt (Kapittel 4) og de som får lønn kun fastsatt lokalt uten sentral normering (Ledere i kapittel 3 og "akademikere" i kapittel 5). Her redegjøres for Meløy kommune. Det ble gitt bistand fra lønn og personalavdelingen til egne adskilte forhandlinger med Meløy Eiendom KF og Meløy Utvikling KF.

Kap 4.

Av samlet beregnet årslønnsvekst for 2014 i kap 4 – på 3,3 % (senere justert til 3,1) skulle 1 % gis lokalt pr 010714. Den lokale potten ble beregnet til totalt ca. 2.058.000 kr. Her ble gitt kr. 2 110 090, med ca. 86,4 % til 192 kvinner og 13.6 % til 38 menn.

Kjønnsfordelingen ved rekruttering.

Ved rekruttering benyttes moderat kjønnskvoltering; dvs. når søkere av begge kjønn står kvalifikasjonsmessig likt, foretrekkes kvinnelig søker når dette kjønn er underrepresentert. Ansettelsesorganet vurderer alltid særskilt om underrepresentert kjønn er kvalifisert. Det ser Nyrekruttering bidrar i liten grad til å jevne ut kjønnsforskjellene.

Kjønnsforskjellen er fortsatt mest påtakelig i aldersgruppen under 30 år. (Her er det mange assistenter/fagarbeidere innenfor sektorer med stor overvekt av kvinner.)

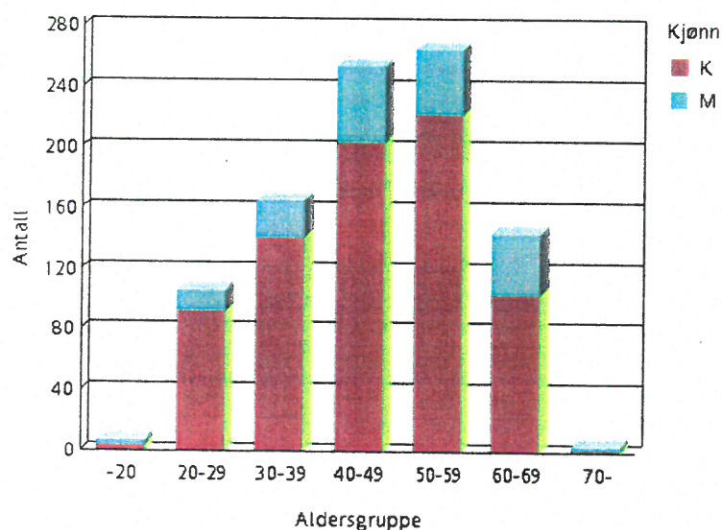

Arbeidstid.

Kvinner og menn har i prinsippet like arbeidstidsordninger, men ettersom rene omsorgsyrker innehas av kvinner, jmf statistikken ovenfor, er det også disse som går turnus/35,5 t uke. Det er ikke utarbeidet kjønnsdelt statistikk på overtid.

Deltid:

I tidligere undersøkelser hvor Gjennomsnittlig stillingsstørrelse i Meløy er sammenlignet med landet og Nordland har vi vært markert mindre kjønnsdelt mht stillingsstørrelse enn resten av Nordland og landet for øvrig. I denne framstår vi imidlertid noe mer kjønnsdelt ettersom særlig menn i Meløy har større Gjennomsnittlig stillingsstørrelse enn resten. Dog er stillingsstørrelsen til kvinner i snitt større i Meløy enn både i Nordland og landet for øvrig.

For en del stillinger er det svært liten mulighet for stillingsøkning, eks. innenfor SFO ved skolene, slik at dersom stillingsinnehaveren ønsker større stilling vil jobbskifte trolig være eneste løsning. Selv om tallet for omsorg kan virke høyt så erfares det at veldig mange av de deltidsansatte jobber tilnærmet 100 % stilling gjennom ekstravakter.

Til tross for arbeid med å få ned ufrivillig deltid, bl. annet ved endring av turnus er det fortsatt en del ufrivillig deltidsstillinger. Oppdeling/reduisert stilling etter ønske fra arbeidstaker kan også være et problem for arbeidsplassen - men her har Meløy kommune sjelden eller aldri nektet å innfri arb.takers ønske om dette.

Ut i fra et rekrutteringsperspektiv er antallet deltidsstillinger uheldig for Meløy kommune. Samtidig så er det et faktum at vel 64 % ønsker deltid og er derved i jobb. Flertallet av disse er bl.a. grunnstammen de ansatte i omsorgsseksjonen

Andre forhold:

Utvikling Sykefravær 2012 -2014 i Meløy kommune samlet

Tidsrom		
01.01-31.12 - 2012	01.01-31.12 - 2013	01.01-31.12 - 2014
10,6	9,8	9,77

Selv om det er en beskjedne nedgang fra 2013 til 2014 er nedgangen i 2014 sammenlignet med 2012 på 7,8 %.

Sykefraværet vil fortsatt bli viet særskilt oppmerksomhet framover. Det er også grunn til å håpe at nye turnuser og aktiv bruk av avvikssystem vil ha positiv effekt på sykefraværet.

Beskrivelse av planlagte tiltak:

Den største kjønnsforskjellen som framgår av tilstandsbeskrivelsen er det forhold at vi har svært kjønnsdelte yrkeskategorier. I utlysning av stillinger bør derfor oftere tas med at vi ønsker en mer balansert sammensetning og at det underrepresenterte kjønn oppfordres til å søke.

I tillegg bør det ses på hva som kan gjøres for å rekruttere flere menn, da nyrekruttering av menn, og særlig i aldersgruppen under 30 er svært lav.

Redusere deltid og sykefravær:

Omsorg har som nevnt foran satt i gang arbeid med nye turnuser for å kunne redusere deltid og forhåpentligvis også kunne redusere sykefravær da dette gir større mulighet til å påvirke egen arbeidssituasjon.

Diskrimineringsloven om etnisitet og Diskrimineringsloven om seksuell orientering

Her stilles særskilt plikt til redegjørelse i kommunens årsmelding.

Arbeidsgivere skal redegjøre for likestillingstiltak som er iverksatt og som planlegges iverksatt for å oppfylle aktivitetsplikten

Ettersom aktivitetsplikt og redegjørelseskrav er likelydende sammenfattes disse her:

Arbeidsgivere skal arbeide aktivt, målrettet og planmessig for å fremme lovens formål innenfor sin virksomhet. Aktivitetsplikten omfatter blant annet rekruttering, lønns- og arbeidsvilkår, forfremmelse, utviklingsmuligheter og beskyttelse mot trakassering.

For ordens skyld refereres lovens formål og aktiviserings – og rapporteringsplikt:

Status for arbeidet og planlagte tiltak.

Det gis nedenfor en samlet oversikt over kartleggingsarbeidet som er gjennomført og planlagte tiltak

Å rapportere i forhold til personer med etnisk/religiøs minoritetsbakgrunn og seksuell orientering innebærer andre utfordringer enn rapportering om kjønn. På bakgrunn av hensynet til personvernet og de problemer en slik rapportering vil medføre i praksis, skal rapporteringsplikten *ikke* omfatte registrering av ansatte.

Det er derfor mer generelle tiltak som kan omtales. Av forhold som har betydning av generelle tiltak kan nevnes:

Meløy kommunes Etske retningslinjer

Leder og ansatt skal vise respekt for hverandre, og ingen må opptre på en måte som virker krenkende. Det påhviler her lederne et særlig ansvar for å skape gode fellesskap, omsorg og respekt for hverandre

Det ble i 2009 utarbeidet generelle retningslinjer for håndtering av konflikter, herunder mobbing og trakassering. Vi har fra tidligere retningslinjer for varsling.

Her er både ansatte og ledere gitt et ansvar – Bl.a:

"Ansattes rettigheter og plikter

Ansatte i Meløy kommune har plikt til å bidra aktivt i arbeid med å skape et arbeidsmiljø hvor konflikter håndteres på en åpen, ærlig og konstruktiv måte, og bidra til å forebygge destruktive former for konflikter.

Alle ansatte har rett til å bli behandlet med respekt og verdighet, og har rett til et arbeidsmiljø fritt for mobbing. Maktmisbruk skal ikke tolereres. De ansatte har rett til å klage på ledere og medarbeidere dersom de føler seg utsatt for mobbing eller andre former for uakseptabel atferd. Alle ansatte har plikt til å behandle andre ut fra de samme normer og verdier."

"Lederes ansvar

Ledere i Meløy kommune som har arbeidsgiveransvar har et ansvar for å håndtere konflikter på en mest mulig konstruktiv måte og forebygge destruktive former for konflikter. Det er også deres ansvar å gjøre noe med konfliktskapende forhold i arbeidsmiljøet. Dette er en del av det systematiske HMS-arbeidet"

I holdningsskapende arbeid har ledere en nøkkelrolle. På ledersamlinger har det, og vil bli tatt utgangspunkt i KS arbeidsgiverstrategi "Stolt og unik". Rekruttering og mangfold er her et av elementene.

Ihht vedtatt Strategisk kompetanseplan skal det utformes og holdes et 2-dagkurs for alle nye ledere. Her vil også spørsmål knyttet til likestilling og diskriminering være tema.

Det gis også en opplæring i ansettelse til ledere der både likestilling og diskriminering, samt tilrettelegging for arbeidstakere med redusert arbeidsevne gjennomgås.

På gjennomgang om ansettelse innenfor skole og barnehage i 2014 ble tema knyttet til diskriminering på ulike grunnlag gitt særskilt oppmerksomhet.

Universell utforming / tilgjengelighet for alle – 2014

Diskriminerings- og tilgjengelighetsloven (universell utforming mm)

Meløy kommune v/ plan- og utviklingsavdelingen har gjennomført en foreløpig kartlegging av tilgjengelighet til alle kommunale og private servicebygg, viktige uteområder, transportsystemer, mv. ved befaring og fotodokumentasjon i de 6 største kretsene i kommunen. Kommunestyret har i sak 79/08 vedtatt en prosjektplan / handlingsprogram for universell utforming 2010-2013, som retningsgivende for kommunens arbeid med universell utforming - tilgjengelighet for alle. Det er avsatt kr. 300 000,- pr. år i kommunens handlingsprogram / økonomiplan til gjennomføring av prioriterte tiltak i planperioden 2013-2016. Restbeløpet fra 2010-2013 på kroner 662 300 til universell utforming og tilrettelegging av kommunale boliger og formålsbygg er overført fra driftsutvalget og eiendomsseksjonen til Meløy Eiendom KF fra 1.1.2014. Strategisk ledelse har etablert en tverrfaglig **prosjektgruppe** som har ansvar for koordinering og prioritering av kartleggingsarbeidet, samt vurdere etablering av lokale arbeidsgrupper. Prosjektgruppen har som mål å utarbeide en kommunedelplan for universell utforming: «Meløy kommune universelt utformet 2025».

Kartleggingsarbeid / vurdering av universell utforming i 2014:

- Reguleringsplan – nytt sykehjem Ørnes
- Ørnes sentrum I – befaring / nærmiljøprosjekt
- Glomfjord sentrum – detaljplanlegging av sentrumsutviklingsprosjekt
- Planforum – vurdering av reguleringsplaner - boligfelt
- SFO Glomfjord – befaring / tilsyn (Vilkår for ferdigattest)
- Halså barnehage – befaring / tilsyn (Vilkår for ferdigattest)

Kartlegging av universell utforming og tilgjengelighet, og rapport med forslag til løsninger og forbedringstiltak, prioriteres der det foreligger individuelle behov for tilrettelegging, og politiske vedtak om utbedring/ombygging av kommunale boliger og formålsbygg.

Regnskapsskjema 1A - Driftsregnskapet

Tall i 1 kroner	Regulert		Opprinnelig	Regnskap 2013
	Regnskap 2014	budsjett 2014	budsjett 2014	
FRIE DISPONIBLE INNTEKTER				
Skatt på inntekt og formue	-153 531 441	-167 028 000	-167 028 000	-153 893 122
Ordinært rammetilskudd	-218 007 647	-212 968 000	-207 209 000	-208 286 007
Eiendomsskatt annen eiendom	-47 470 215	-44 571 700	-44 571 700	-52 343 781
Eiendomsskatt boliger og fritidsboliger	0	0	0	0
Andre direkte eller indirekte skatter	-19 012 974	-18 160 000	-18 160 000	-19 009 869
Andre generelle statstilskudd	-14 361 003	-17 127 000	-10 305 000	-7 996 526
Sum frie disponible inntekter	-452 383 280	-459 854 700	-447 273 700	-441 529 305
FINANSINNTEKTER/-UTGIFTER				
Renteinntekter og utbytte	-5 596 338	-6 813 637	-6 813 637	-4 832 472
Gevinst finansielle instrumenter (omløpsmidler)	0	0	0	0
Renteutgifter, provisjoner og andre finansutgifter	9 545 633	9 548 571	9 548 571	9 326 089
Tap på finansielle instrumenter (omløpsmidler)	0	0	0	0
Avdrag på lån	28 976 868	29 061 214	29 061 214	11 279 811
Netto finansinntekter/-utgifter	32 926 163	31 796 148	31 796 148	15 773 428
AVSETNINGER OG BRUK AV AVSETNINGER				
Til dekning av tidligere års regnskapsmessige merforbruk	0	116 027	116 027	0
Til ubundne avsetninger	10 457 097	13 525 155	13 525 155	5 499 727
Til bundne avsetninger	24 462 854	18 474 711	18 474 711	23 046 242
Bruk av tidligere års regnskapsmessige mindreforbruk	0	0	0	0
Bruk av ubundne avsetninger	-13 031 461	-13 808 608	-13 808 608	-26 954 238
Bruk av bundne avsetninger	-25 374 382	-25 923 614	-21 029 175	-15 723 753
Netto avsetninger	-3 485 892	-7 616 329	-2 721 890	-14 132 022
FORDELING				
Overført til investeringsregnskapet	4 582 405	4 582 405	1 000 000	9 371 888
Til fordeling drift	-418 360 604	-431 092 476	-417 199 442	-430 516 011
Sum fordelt til drift (fra skjema 1B)	432 130 890	431 092 476	393 084 458	437 458 165
Regnskapsmessig merforbruk/mindreforbruk	13 770 286	0	-24 114 984	6 942 154

Regnskapsskjema 1B - Driftsregnskapet, fordelt på ANSVAR

Tall i 1 kroner	Regulert Regnskap 2014	Opprinnelig budsjett 2014	Opprinnelig budsjett 2014	Regnskap 2013
Netto driftsutgifter pr ANSVAR				
Sentrale folkevalgte styringsorganer	3 459 999	3 346 506	3 346 506	4 831 874
Kommune- og stortingsvalg	0	0	0	220 843
Støtte til politiske partier	125 504	70 000	70 000	62 752
Tilfeldige utgifter og inntekter	126 540	-5 275 667	-5 484 000	304 774
Tilleggsbevilgninger og nye bevilgninger	0	3 963 769	13 310 400	0
Hjelpemidler/sykefraværprosjektet	0	0	0	0
Omstilling	5 000 000	5 000 000	5 000 000	5 504 134
Overformynderiet	-5 406	0	0	270 839
Fellestjenester	2 773 893	2 152 600	2 152 600	3 257 345
Oppfølging ruspolitisk handlingsplan	0	50 000	50 000	25 800
Salgs- og skjenkekontroll	-86 829	-23 000	-23 000	-1 685
Forebyggende tiltak barn/unge	0	115 000	115 000	0
Rådmannen	2 013 150	1 862 541	1 747 724	1 928 129
Kommunalsjef	914 105	1 056 856	1 004 311	1 023 570
Fellessekretariatet	606 514	600 656	579 956	596 205
Informasjon	768 176	860 885	827 053	730 736
Folkehelse	-379	0	0	187 644
Økonomiavdelingen	4 724 840	5 084 362	4 884 200	5 496 184
Forsikringsfond	6 147	19 000	19 000	20 609
Lønns- og personalavdelingen	4 341 627	4 296 922	4 024 802	4 199 504
Ansatteoppfølging	816 228	1 536 468	1 536 468	1 162 228
Velferdstiltak ansatte	188 510	435 453	435 453	583 147
Syssettingstiltak	242 381	273 095	273 095	277 613
Kantina	251 607	40 115	17 148	204 178
Tillitsvalgtordningen	1 232 572	1 359 698	1 336 198	1 309 605
Plan- og utviklingsavdelingen	771 787	963 298	387 868	822 278
Plan/Detalj Byggesak	345 610	1 181 224	1 670 972	920 984
Plan/Utvikling Næring	1 548 473	1 554 576	1 493 546	1 329 936
Primærnæringene	1 398 918	1 465 299	1 378 129	1 348 585
Naturforvaltning	30 005	-13 490	-13 490	51 839
IT	1 077 572	1 347 036	1 297 879	1 148 287
Prosjekt bygg	10 154	13 449	0	42
Oppmåling	-79 697	-71 649	-98 810	358 127
Klima og energiplan	0	0	0	3 750
Grunnerverv og tomteforsyning	558 125	612 447	574 217	516 848
IKT Drift	9 761 858	6 523 151	6 523 151	9 914 343
Telefoni og samband	183 941	310 000	310 000	284 341
Felles kontorutstyr	12 392	30 000	30 000	50 956
Havneutbygging Grønøy	0	0	0	0
Geotekniske undersøkelser	0	0	0	0
Kartlegging/geovekstsamarbeid	11 989	32 789	32 789	0
Utredning omsorgssenter/helsebygg	0	0	0	0
Gang- og sykkelvei FV17 - Reipå	0	0	0	0
Servicetorget	2 532 996	3 166 680	3 032 762	2 464 636
Seniorpolitiske tiltak	1 657 190	1 914 333	1 914 333	1 864 781
Skyss eget helsepersonell	53 274	107 000	107 000	78 344
Pensjon/feriepenger felles	-3 293 768	1 500 943	1 500 943	-962 558
Samhandlingsreformen	7 698 715	7 045 000	7 045 000	7 672 253
Administrasjon undervisning	1 629 413	1 708 338	2 126 949	2 086 903
EDB-veiledning	0	50 972	1 040 555	73 089
Newton	363 607	485 546	485 546	336 222
Fellesutgifter grunnskolen	8 213 297	7 869 989	8 169 989	7 605 450

	Regulert	Opprinnelig		
	Regnskap 2014	budsjett 2014	budsjett 2014	Regnskap 2013
Reipå skole	7 535 192	7 735 541	7 399 545	6 357 862
Ørnes skole	12 898 194	13 390 182	12 754 129	13 903 147
Spildra skole	11 579 141	12 095 639	11 542 758	11 107 741
Neverdal skole	7 805 375	7 867 676	7 484 571	8 834 231
Glomfjord skole	15 372 936	15 328 663	14 681 215	15 446 734
Enga skole	14 924 947	14 835 343	14 120 091	15 320 427
Halsa skole	7 187 832	7 867 034	7 540 182	7 036 261
Bolga skole	2 365 434	2 375 051	2 255 634	2 562 298
Meløy skole	2 945 174	2 948 076	2 713 678	3 190 743
Fellesutgifter SFO	2 925	65 000	65 000	224
SFO Reipå skole	517 900	484 620	398 141	367 313
SFO Spildra skole	376 611	278 892	256 487	292 799
SFO Neverdal skole	529 855	757 925	726 978	466 998
SFO Glomfjord skole	746 643	828 129	796 356	692 199
SFO Enga skole	421 923	304 770	279 370	420 395
SFO Halsa skole	162 223	119 339	102 083	295 933
Fellesutgifter spesialundervisning	925 214	1 199 358	1 185 247	878 870
Spesialundervisning Reipå skole	795	0	0	796 541
Spesialundervisning Ørnes skole	315 750	7 047	0	698 176
Spesialundervisning Spildra skole	0	0	0	85 706
Spesialundervisning Neverdal skole	0	0	0	0
Spesialundervisning Glomfjord skole	6 141	0	0	-98 333
Spesialundervisning Enga skole	360	0	0	325 340
Spesialundervisning Halsa skole	0	0	0	209 612
Spesialundervisning Bolga skole	0	0	0	0
Spesialundervisning Meløy skole	0	0	0	0
Fellesutgifter voksenopplæring	-2 056 669	-2 012 833	-2 085 000	-1 539 258
Meløy voksenopplæring	2 827 005	3 247 018	3 236 340	2 816 653
Spesialundervisning v.o.	72 480	0	0	272 296
Fellesutgifter minoritetsspråklige	0	0	0	0
Minoritetsspråklige Reipå skole	0	0	0	123 628
Minoritetsspråklige Ørnes skole	0	0	0	0
Minoritetsspråklige Spildra skole	0	0	0	0
Minoritetsspråklige Neverdal skole	0	0	0	0
Minoritetsspråklige Glomfjord skole	0	0	0	0
Minoritetsspråklige Halsa skole	0	0	0	0
Minoritetsspråklige Meløy skole	0	0	0	0
PPT	2 590 981	3 150 144	3 140 522	2 879 221
Fellesutgifter kommunale barnehager	1 005 821	1 307 911	1 356 911	1 069 481
Neverdal barnehage	4 866 687	5 124 685	4 965 063	4 499 628
Halsa barnehage	4 358 619	4 795 449	4 624 789	3 607 816
Spildra barnehage	3 338 293	3 246 494	3 140 613	2 893 416
Glomfjord barnehage	6 686 076	7 601 637	7 378 389	6 979 883
Fjøshaugen barnehage	2 750 360	3 309 636	3 197 309	3 090 632
Reipå barnehage	6 190 790	5 933 305	5 715 016	5 827 222
Vall barnehage	4 314 114	4 801 820	4 652 597	3 685 889
Bolga barnehage	550 133	675 003	692 590	738 695
Solsikken barnehage	1 164 599	1 436 608	1 412 008	1 408 738
Mosvold gårdsbarnehage	2 854 966	3 177 058	3 727 106	3 218 946
Fellesutgifter funksjonshemmede barn	1 655 556	1 796 071	1 801 681	2 140 400
Seksjonsleder omsorg	12 173 076	13 059 947	6 979 150	8 692 268
Tildelingskontoret	5 572 336	5 466 471	5 386 306	5 794 359
Vikartjenesten	244 358	18 500	0	1 965
Vikartjenesten nord	0	0	0	562 522
Vikartjenesten sør	0	0	0	69 402

	Regulert	Opprinnelig		
	Regnskap 2014	budsjett 2014	budsjett 2014	Regnskap 2013
Distriktsleder nord	2 729 531	2 913 363	2 847 796	2 389 533
Hjemmetjenesten nord (samlet)	-59 240	0	0	-79 840
Hjemmetjenesten Ørnes	13 397 664	11 793 326	11 390 132	12 788 517
Hjemmetjenesten Glomfjord	12 139 110	9 651 608	9 355 712	11 958 160
Ørnes sykehjem (samlet)	1 933 631	1 818 010	1 818 010	2 029 475
Ørnes sykehjem avdeling 1	10 666 822	8 191 834	8 043 617	9 776 533
PreOb	-395 517	-280 040	-300 607	248 963
Ørnes sykehjem avdeling 2	6 388 467	5 430 557	5 295 372	7 081 209
Ørnes sykehjem avdeling 3	10 580 439	8 797 173	8 511 119	10 006 525
Kjøkken og renhold Ørnes	5 963 410	5 329 062	5 258 910	5 687 971
Ørneshaugen bofellesskap	10 107 347	9 062 190	8 844 959	9 585 136
Mosvoldtunet (samlet)	-800	0	0	0
Meløy barne- og avlastningsbolig	7 065 010	7 155 627	7 007 860	6 998 928
Mosvoldtunet hus 2	7 109 413	7 427 184	7 276 129	6 603 421
Mosvoldtunet hus 1	5 871 157	5 833 375	5 713 341	6 340 878
Mosvoldtunet hus 2B	12 204 674	11 879 153	10 759 263	10 126 838
Meløytun	647 715	557 419	544 052	583 955
Distriktsleder sør	1 872 669	1 981 343	1 909 380	1 881 052
Hjemmetjenesten sør (samlet)	10 074 452	11 218 963	11 016 288	4 018 298
Hjemmetjenesten Vall	1 808 561	0	0	6 723 634
Hjemmetjenesten Halså	1 437	0	0	93 199
Vall sykehjem (samlet)	-1 766 978	-1 471 445	-1 471 445	-710 624
Vall sykehjem avdeling 1	13 715 284	12 180 674	11 893 041	12 434 989
Vall sykehjem avdeling 2	5 680 111	4 807 260	4 702 538	4 926 481
Kjøkken og renhold Vall	4 604 645	3 774 549	3 708 048	4 302 879
Engavågen bofellesskap	9 108 075	9 223 041	6 431 922	6 556 325
Engavågen aktivitetssenter	239 205	262 830	12 830	3 897
Administrasjon eiendom	0	0	0	2 204 446
Fellesutgifter skolelokaler	0	0	0	340 944
Reipå skole	0	0	0	1 342 909
Ørnes skole	0	0	0	1 472 599
Spildra skole	0	0	0	1 523 421
Neverdal skole	0	0	0	1 492 780
Glomfjord skole	0	0	0	2 124 068
Enga skole	0	0	0	1 961 938
Halså skole	0	0	0	1 076 249
Åg skole	0	0	0	111 797
Bolga skole	0	0	0	695 005
Meløy skole	0	0	0	764 131
Støtt skole	0	0	0	38 887
Newtonrommet	0	0	0	987
Fellesutgifter barnehagelokaler	0	0	0	29 084
Reipå barnehage	0	0	0	539 626
Fjøshaugen barnehage	0	0	0	457 184
Spildra barnehage	0	0	0	164 610
Neverdal barnehage	0	0	0	617 491
Glomfjord barnehage	0	0	0	429 974
Halså barnehage	0	0	0	292 156
Vall barnehage	0	0	0	342 224
Bolga barnehage	0	0	0	65 359
Mosvold gårdsbarnehage	0	0	0	177 798
Ørnes sykehjem	0	0	0	486 216
Ørneshaugen bofellesskap	0	0	0	108 452
Åsveien boliger	0	0	0	19 449
Bergveien avlastningsbolig	0	0	0	0

	Regulert	Opprinnelig		
	Regnskap 2014	budsjett 2014	budsjett 2014	Regnskap 2013
Glomfjord bolig- og omsorgssenter	0	0	0	-555 617
Vallsjøen alders- og sykehjem	0	0	0	952 353
Engavågen bofellesskap	0	0	0	-120 740
Eldreboliger	0	0	0	-191 063
Omsorgsboliger	0	0	0	-1 052 148
Sosialboliger	0	0	0	-257 285
Mosvoldtunet	0	0	0	-763 370
Boliger Pensjonistveien Glomfjord	0	0	0	-339 246
Rådhuset	0	0	0	2 003 737
Gamle rådhus	0	0	0	112 221
Meierigården	0	0	0	-240 890
Brannstasjoner	0	0	0	195 515
Fisk-klippbygget	0	0	0	0
Ørnes gamle brannstasjon	0	0	0	-1 041
Lagringshall Glomen	0	0	0	1 789
Meløy kulturhus	0	0	0	771 512
Fritidsklubber	0	0	0	5 986
Museum (Ørnes gamle handelssted)	0	0	0	7 942
Meløy fritidsbad	0	0	0	2 676 690
Ørnes helsesenter	0	0	0	2 131 143
Halsa helsesenter	0	0	0	481 788
Engavågen legekantor	0	0	0	551 960
Glomfjord legekantor	0	0	0	4 168
Glomfjord helsesenter	0	0	0	1 473 621
Ørnes tannklinikk	0	0	0	-101 590
Glomfjord helsestasjon	0	0	0	2 795
Bolga helsestasjon	0	0	0	64 104
Engavågen helsestasjon	0	0	0	32 212
Kommunale boliger	0	0	0	244 978
Hybelhus Glomfjord	0	0	0	-139 128
Presteboliger	0	0	0	17 409
Kommunegartner	0	0	0	219 672
Næringsbygg Sandå	0	0	0	77 331
Info-senter Holand	0	0	0	49 751
Festetomter	0	0	0	-6 915
Administrasjon kulturenheten	1 720 401	1 775 069	1 804 624	1 759 565
Kulturarrangement	133 613	120 000	120 000	185 833
Andre kulturtiltak	162 209	165 678	141 634	127 039
Bidrag lag og foreninger	183 185	180 000	180 000	172 500
Sommardagan	245 398	200 000	200 000	339 830
Meløy frisklivsentral	455 314	495 568	495 568	410 751
Kraftjubileum	0	0	0	63 510
Frisklivsdosetten	775 729	929 000	0	4 672
Folkehelse	207 553	559 377	542 944	179
Fellesutgifter fritidsklubber	2 740	133 502	160 546	302 122
Annet barne- og ungdomsarbeid	70 312	124 000	124 000	48 595
Den kulturelle skolesekken	32 641	50 000	50 000	125 619
Bidrag samfunnshus	80 775	81 000	90 000	90 000
Kulturvern	31 665	20 000	20 000	6 482
Felleshistorie	259 420	0	0	192 879
Idretts- og friluftsliv	860 245	1 094 295	1 082 295	873 971
Anlegg for idrett/friluftsliv/lek/nærmiljø	1 104 728	1 770 360	500 000	755 000
Meløy kulturskole	1 351 255	1 727 906	1 832 072	1 610 984
Bibliotek	1 723 026	1 734 297	1 667 174	1 745 247
Administrasjon kommunalteknisk enhet	251 511	83 806	29 988	110 237
Lønnsutgifter til fordeling	-2 627	306 850	173 040	-826

	Regulert		Opprinnelig	Regnskap 2013
	Regnskap 2014	budsjett 2014	budsjett 2014	
Maskinforvaltning	50 000	0	0	0
Brannvesen	7 140 793	7 012 303	7 012 303	8 250 610
Feiervesen	196 592	0	0	159 383
Beredskapsrådet	0	0	0	0
Vannforsyning	-3 554 432	-2 164 466	-2 196 185	-3 886 821
Avløp og rensing	-1 058 419	-1 243 987	-1 248 427	-2 001 478
Renovasjon	176 597	-1 221	-1 221	122 450
Slamtømming	421 946	10 041	10 041	-131 070
Fellesutgifter kommunale veier	310 986	258 654	258 654	302 265
Sommervedlikehold kommunale veier	2 567 168	2 280 992	2 280 992	1 585 835
Vintervedlikehold kommunale veier	3 584 820	5 920 975	5 920 975	8 912 067
Private veier	-56 289	0	0	195 833
Veg- og gatelys	1 899 898	1 849 900	1 849 900	1 881 749
Havnevesen	48 658	0	0	12 777
Vei Glomfjordfjellet	45 000	45 000	45 000	45 060
Flyktningekontor	2 081 896	2 485 921	2 446 608	2 743 470
Flyktningeoppfølging	4 982 680	4 125 000	4 125 000	2 621 769
Flyktningeetablering	386 969	350 000	350 000	287 629
NAV - Sosialtjenesten	4 019 324	3 713 336	3 629 901	4 505 609
NAV - Økonomisk sosialhjelp	7 712 725	4 753 349	4 753 349	7 523 665
NAV - Kvalifiseringsprogrammet	1 489 479	1 025 603	1 025 603	893 650
Enhetsleder helse- og barnevern	896 992	872 270	824 403	877 987
Tiltak rusmiddelmisbrukere	390 566	666 208	654 108	647 925
Forebyggende enhet	-276 806	0	0	0
Helsesøstertjenesten	3 935 421	4 507 656	4 377 185	2 937 473
Jordmortjenesten	973 895	1 257 384	1 186 554	1 495 471
Psykiatritjenesten	5 011 657	5 528 965	5 386 990	5 019 916
Aktivitetssenteret Molobygget	1 863 205	1 754 323	1 754 323	1 596 953
Aktivitetssenteret Corner	540 116	147 259	147 259	516 911
Barnevernstjenesten	7 042 496	6 295 340	4 306 191	6 612 243
Barnevernstiltak	9 833 625	4 676 221	4 676 221	9 647 048
Fellesutgifter lege	1 862 816	1 349 893	1 340 626	1 221 892
Ørnes legekontor	5 269 014	5 166 133	5 007 000	5 317 440
Glomfjord legekontor	2 294 295	2 188 535	2 106 107	1 915 203
Halsa legekontor	1 200 048	1 083 188	1 065 121	1 276 855
Engavågen legekontor	2 574 945	2 314 898	2 261 311	2 388 820
Utekontor Meløy	6 726	4 800	4 800	1 909
Utekontor Bolga	10 236	8 000	8 000	26 529
Legevaktordningen	2 161 374	1 822 200	1 822 200	2 304 372
Fysioterapitjenesten	3 924 261	3 932 657	3 877 692	3 765 797
Salten kommunerevisjon	702 700	774 000	774 000	694 300
Helse- og miljøtilsyn Salten	250 200	252 000	252 000	253 150
Krisesenteret i Bodø	532 600	460 000	460 000	507 763
Salten museum	619 402	595 000	595 000	601 361
Salten forsøksring	80 000	80 000	80 000	80 000
Felles sekretariatsfunksjon Salten Regionråd	115 949	140 000	140 000	121 595
AMK-sentralen	434 778	500 000	500 000	339 702
Veterinærvakt	-226 818	0	0	-5 601
Interkommunalt overgrepsmottak	221 422	190 000	190 000	276 993
Diverse interkommunalt samarbeid	78 910	0	0	0
Salten regionråd	270 820	350 000	350 000	279 440
Samordnet innkjøp i Salten	146 582	170 000	170 000	226 401
Meløy kirkelig fellesråd	5 092 900	5 092 900	4 866 200	5 218 083
Andre trossamfunn	392 505	388 000	388 000	396 508
Tilskudd begravelse Tjongsfjord kirkegård	12 000	15 000	15 000	0
Meløy arbeidstreningssenter AS	1 829 200	1 830 000	1 830 000	1 830 000

	Regulert		Opprinnelig	Regnskap 2013
	Regnskap 2014	budsjett 2014	budsjett 2014	
MNU A/S	0	0	0	0
Nordtun HelseReHab	0	0	0	100 000
Ørneshallen	700 000	700 000	700 000	680 000
Frivilligsentralen	260 000	260 000	260 000	260 000
Turistkontoret	0	0	0	0
Veterinærtjenesten	0	0	0	98 668
Næringstilskudd	157 162	400 000	400 000	263 680
Stipend/Næringspris	0	15 000	15 000	8 076
Husbankens tilskuddsordninger	0	0	0	521 608
Norsk Pasientskadeerstatning	145 901	100 000	100 000	175 581
1000-års stedet	50 000	50 000	50 000	70 000
Andre tilskudd	74 000	65 674	24 000	24 000
Tilskudd fra 30 GWH-fondet	159 705	500 000	500 000	671 300
Kvotekjøp fiskeri	0	1 000 000	1 000 000	595 000
Innbyggertilskudd	500 000	500 000	500 000	1 600 000
Meløy Næringsutvikling KF	0	0	0	0
Meløy Eiendom KF	24 114 984	24 114 984	0	0
Eiendomsskatt	187 075	0	0	0
Kraftutbygging	-31 298 018	-28 310 000	-28 310 000	-27 310 080
Statstilskudd	-26 200 000	-20 500 000	-20 500 000	-18 703 000
Momskompensasjon inntekt investering	0	0	0	-10 339 860
Momskompensasjon drift, inntekt og utgift	0	0	0	5 285
Avskrivninger	19 117 011	0	0	22 624 764
Kalkulatoriske avskrivninger og renter	-19 117 011	0	0	-22 624 764
Renter	-114 326	-150 000	-150 000	-157 844
Aksjeutbytte	0	-600 000	-600 000	0
Avdrag på lån	-220 575	-220 575	-220 575	-179 575
Utlån husbankmidler	0	0	0	0
Netto for ANSVAR	432 130 890	431 092 476	393 084 458	437 458 165

Økonomisk oversikt - Drift

Tall i 1 kroner	Regnskap 2014	Regulert budsjett 2014	Opprinnelig budsjett 2014	Regnskap 2013
DRIFTSINNEKTER				
Brukerbetalinger	-22 925 925	-23 745 656	-23 745 656	-22 452 262
Andre salgs- og leieinntekter	-53 891 421	-24 812 680	-24 812 680	-34 028 062
Overføringer med krav til motytelse	-89 823 415	-48 768 753	-48 768 753	-87 682 371
Rammetilskudd	-218 007 647	-212 968 000	-207 209 000	-208 286 007
Andre statlige overføringer	-14 361 003	-17 127 000	-10 305 000	-7 996 526
Andre overføringer	-17 500	-28 310 000	-28 310 000	-27 309 284
Inntekts- og formuesskatt	-153 531 441	-167 028 000	-167 028 000	-153 893 122
Eiendomsskatt	-47 470 215	-44 571 700	-44 571 700	-52 343 781
Eiendomsskatt boliger og fritidsboliger	0	0	0	0
Andre direkte og indirekte skatter	-19 012 974	-18 160 000	-18 160 000	-19 009 869
Sum driftsinntekter	-619 041 541	-585 491 789	-572 910 789	-613 001 284
DRIFTSUTGIFTER				
Lønnsutgifter	341 822 322	318 378 448	307 098 533	354 907 423
Sosiale utgifter	64 595 182	68 435 732	66 374 577	62 685 253
Kjøp av varer og tjen. som inngår i komm. t	91 536 440	82 211 362	79 886 545	115 524 973
Kjøp av tjenester som erstatter kommunen	29 662 133	29 744 487	23 717 443	25 168 830
Overføringer	77 306 507	65 865 753	49 550 666	61 876 564
Avskrivninger	19 117 011	0	0	22 624 764
Fordelte utgifter	-6 477 584	-7 831 217	-7 831 217	-11 268 290
Sum driftsutgifter	617 562 010	556 804 565	518 796 547	631 519 517
Brutto driftsresultat	-1 479 531	-28 687 224	-54 114 242	18 518 233
EKSTERNE FINANSINNEKTER				
Renteinntekter og utbytte	-5 596 338	-6 813 637	-6 813 637	-4 832 472
Gevinst finansielle instrumenter (omløpsmic	0	0	0	0
Mottatte avdrag på lån	-173 235	-150 000	-150 000	-168 367
Sum eksterne finansinntekter	-5 769 573	-6 963 637	-6 963 637	-5 000 839
EKSTERNE FINANSUTGIFTER				
Renteutgifter og låneomkostninger	9 545 633	9 548 571	9 548 571	9 326 089
Tap finansielle instrumenter (omløpsmidler)	0	0	0	0
Avdrag på lån	28 976 868	29 061 214	29 061 214	11 279 811
Utlån	517 388	75 000	75 000	203 757
Sum eksterne finansutgifter	39 039 888	38 684 785	38 684 785	20 809 657
Resultat eksterne finanstransaksjone	33 270 315	31 721 148	31 721 148	15 808 818
Motpost avskrivninger	-19 117 011	0	0	-22 624 764
Netto driftsresultat	12 673 773	3 033 924	-22 393 094	11 702 288
BRUK AV AVSETNINGER				
Bruk av tidligere års regnskapsmessige mir	0	0	0	0
Bruk av disposisjonsfond	-13 031 461	-13 808 608	-13 808 608	-26 954 238
Bruk av bundne fond	-25 374 382	-25 923 614	-21 029 175	-15 723 753
Bruk av likviditetsreserven	0	0	0	0
Sum bruk av avsetninger	-38 405 843	-39 732 222	-34 837 783	-42 677 991
AVSETNINGER				
Overført til investeringsregnskapet	4 582 405	4 582 405	1 000 000	9 371 888
Avsatt til dekning av tidligere års r.messige	0	116 027	116 027	0
Avsatt til disposisjonsfond	10 457 097	13 525 155	13 525 155	5 499 727
Avsatt til bundne fond	24 462 854	18 474 711	18 474 711	23 046 242
Avsatt til likviditetsreserven	0	0	0	0
Sum avsetninger	39 502 356	36 698 298	33 115 893	37 917 857
Regnskapsmessig mer-/mindreforbru	13 770 286	0	-24 114 984	6 942 154

Regnskapsskjema 2A - Investeringsregnskapet

Tall i 1 kroner	Regulert Regnskap 2014	Opprinnelig budsjett 2014	Opprinnelig budsjett 2014	Regnskap 2013
FINANSIERINGSBEHOV				
Investeringer i anleggsmidler	67 209 554	155 773 361	108 689 632	63 906 305
Utlån og forskutteringer	4 179 661	5 000 000	0	7 478 953
Kjøp av aksjer og andeler	1 468 748	806 000	806 000	1 293 873
Avdrag på lån	1 348 618	1 214 270	0	2 677 819
Dekning av tidligere års udekket	0	0	0	0
Avsetninger	12 960 628	2 430 983	1 136 182	15 968 491
Årets finansierungsbehov	87 167 209	165 224 614	110 631 814	91 325 441
FINANSIERING				
Bruk av lånemidler	-49 926 929	-125 612 148	-81 405 631	-65 505 081
Inntekter fra salg av anleggsmidler	-132 095	-288 900	-721 400	-5 256 035
Tilskudd til investeringer	0	0	0	0
Kompensasjon merverdiavgift	-8 224 898	0	0	0
Mottatte avdrag på utlån og refusjoner	-9 681 117	-2 401 194	0	-4 089 940
Andre inntekter	0	0	0	-1 600
Sum ekstern finansiering	-67 965 039	-128 302 242	-82 127 031	-74 852 656
Overført fra driftsregnskapet	-4 582 405	-4 582 405	-1 000 000	-9 371 888
Bruk av tidligere års udisponert	0	0	0	0
Bruk av avsetninger	-14 619 765	-32 339 967	-26 700 083	-7 100 898
Sum finansiering	-87 167 209	-165 224 614	-109 827 114	-91 325 441
Udekket / Udisponert	0	0	804 700	0

Regnskapsskjema 2B

Investeringsregnskapet fordelt på ansvar

Tall i 1 kroner	Regulert Regnskap 2014	Opprinnelig budsjett 2014	Opprinnelig budsjett 2014	Regnskap 2013
Fra regnskapsskjema 2A:				
Investeringer i anleggsmidler	67 209 554	155 773 361	108 689 632	63 906 305
Fordeling på ANSVAR				
Hjelpemidler/sykefraværprosjektet	0	500 000	500 000	0
Oppfølging ruspolitisk handlingsplan	0	0	0	0
Kantina	0	0	0	0
IT	0	0	0	0
Oppmåling	0	0	0	0
IKT Investering	373 961	1 286 446	1 286 446	761 212
Utredning omsorgssenter/helsebygg	5 503 635	5 433 000	0	3 813 392
Ørnes skole	0	0	0	0
Spildra skole	0	0	0	7 404
Neverdal skole	0	13 300	13 300	0
Glomfjord skole	0	0	0	0
Enga skole	0	0	0	1 055
Bolga skole	0	12 596	12 596	0
Meløy skole	23 945	23 945	23 945	0
SFO Enga skole	0	0	0	0
Skolebygg	12 187	0	0	389 732
Opprustning skolebygg	0	0	0	293 703
Glomfjord skole SFO - brann	5 547 122	5 151 817	5 151 817	9 921 997
Glomfjord skole varmeanlegg fløy K	2 903 416	3 089 620	3 089 620	9 920 208
Newtonrom	0	0	0	0
Neverdal skole gym-/samf.sal	0	0	0	0
Tilrettelegging Neverdal skole	0	0	0	0
Enga skole renovering gymsal/basseng	0	0	0	2 362 155
Ørnes skole	679 048	9 865 117	9 865 117	15 180 084
Tilrettelegging Glomfjord skole	0	0	124 900	0
Samlokalisering Bolga skole/barnehage	0	0	1 634 789	291 911
Ørnes skole/Kulturfabrikken	473 528	2 022 279	0	0
Barnehagene	0	0	0	173 338
Halsa barnehage - planlegging	14 723 098	15 459 354	9 409 354	2 290 646
Reipå barnehage	0	0	48 874	106 426
Rehabilitering yttertak - Neverdal barnehage	0	0	0	123 928
Aggregat institusjonslokaler	0	0	0	28 283
Sykehjemmene	0	0	0	0
Ørneshaugen bofellesskap	0	0	0	294 428
Engavågen bofellesskap	0	0	172 507	83 652
Bofellesskap Mosvold byggetrinn II	0	0	0	0
Parkeringsplass Vall alders-/sykehjem	0	0	418 400	0
Vall omsorgssenter - kontorlokale	0	0	0	274 653
Ombygging kjøkken Ørnes oms.senter	0	0	0	35 644
Sprinkling Vall alders- og sykehjem	365 176	0	0	4 403 378
Omsorgsbolig Sjøbakkan 10	1 312 525	1 330 000	0	0
Ørnes sykehjem/dagsenter	0	25 629 726	25 629 726	0
Nye lokaler kommunalteknisk drift	40 000	1 959 984	1 959 984	40 000
Meløy kulturhus kjøkken 2009	0	0	0	20 000
Hall søndre Meløy	10 000	16 460 537	11 510 537	134 498
Fritidsbadet	0	0	193 562	106 438
Halsa legekantor	0	0	0	0

	Regulert	Opprinnelig	
	Regnskap 2014	budsjett 2014	budsjett 2014
			Regnskap 2013
Glomfjord legekantor	0	0	100 000
Opprustning kommunale bygg	6 000 000	6 000 000	6 000 000
Direkte varsling brann	0	0	0
Teleslynger	0	0	0
Formålsbygg	0	0	0
Energioptimalisering	0	0	0
Universell utforming	0	0	0
Øvrige bygg	0	0	0
Tilt.pakke - brannteknisk oppgradering	0	0	0
Forsikringssaker	0	0	0
Oppgradering ventilasjonsanlegg	0	0	0
Salg av boliger	0	0	0
Prosjekt FDVU	0	0	0
Kjøp av utstyr	0	0	0
Planlegging/kartlegging	147 208	128 092	128 092
Kommunale boliger	0	0	0
Eldreboliger	0	0	0
Grunnkjøp	130 655	-2 567	0
Ørnes - Juvika	63 877	184 375	184 375
Mosvold B304	0	146 300	146 300
Mosvold Nordre	0	689 300	689 300
Eidbukst/Sandå	0	167 900	167 900
Glomfjord	0	0	0
Reipå - Tuven	0	319 500	319 500
Steingården boligfelt	0	82 300	82 300
Engavågen	0	349 900	349 900
Æsøyneet Halså	0	493 600	493 600
Reguleringsplan Glomfjord sentrum	1 389 470	21 641 976	5 641 976
Ytre Meløy fiskerihavn	0	0	0
Grunnerverv Spildra - industriformål	0	0	0
Utbygging Ørnes sentrum II	0	71 100	71 100
Grønøy havn	14 953 160	15 735 924	15 735 924
Reguleringsplan Korsnes/Våtvik	0	11 800	11 800
Vannforsyning	0	1 782 480	442 480
Kongersvoll vannforsyning	0	0	0
Renseanlegg vann Reipå	0	0	0
Vann Neverdalsneset	0	0	0
Vann Jæra	0	0	0
Oppgradering Bolga vannverk	367 265	384 400	384 400
Utvidelse/utbygging vann Barvik	0	0	0
Utskifting vannledning Spilderdalen	0	0	0
Vannledning Holandsfjordveien	0	0	0
Utskifting vann Aspdalen	53 160	233 790	233 790
Utskifting vann Moreneveien Glomfjord	0	65 638	65 638
Utskifting vannledning Nordhaugveien	0	0	0
Utstyr Neverdal driftssentral	0	21 800	21 800
Vannledning Bolga	1 603	74 098	74 098
Utskifting vannledning Øra	26 948	65 143	65 143
Trykksil Halså vannverk	0	0	0
UV-anlegg og nødstrømsaggregat Spildra v:	151 496	416 522	416 522
Utskifting hovedvannledning Halsamyran	542 743	0	0
Vannledninger Bjerkliå	175 654	325 000	325 000
Vannledning Halså, Dalheimveien	33 120	0	0
Vannledning Torsvik	195 209	200 644	200 644

	Regulert		Opprinnelig	Regnskap 2013
	Regnskap 2014	budsjett 2014	budsjett 2014	
Vannledninger Æsøy	981 775	621 380	621 380	918 620
Ny vannledning - Ewos	27 161	1 200 000	0	0
Ny vannledning - Lars Evensens vei - Glomf	1 489 329	1 460 000	0	0
Vann - Glomfjord sentrum	151 781	0	0	0
Avløp	0	2 000 000	0	0
Hovedplan avløp	0	0	0	0
Revisjon avløpsplan	0	720 400	720 400	0
Avløp - Jæra	0	0	0	0
Utvidelse/utbygging avløp Barvik	0	0	0	0
Overvann	0	0	0	0
Kloakkledning Holandsfjordveien	0	0	0	0
Utslippsledning Ågskardet	0	0	0	0
Utskifting avløp Aspdaalen	0	0	0	0
Utsk. avløp Moreneveien Glomfjord	0	21 812	21 812	60 688
Inventar/utstyr	0	18 500	18 500	0
Varebil	0	0	0	0
Overvann Sandaa boligfelt	0	0	0	26 607
Avløp Bjerkli	91 745	265 000	0	0
Avløp Halså, Dalheimsveien	33 120	30 645	30 645	229 355
Avløp Lars Evensens vei - Glomfjord	271 271	0	0	0
Avløp - Glomfjord sentrum	371 984	0	0	0
Opprusting/asfaltering kommunale veier	0	611 935	611 935	0
Klargjøring veier før asfaltering	0	0	0	0
Trafikksikkerhetstiltak	0	269 300	269 300	0
Asfaltering og utbedring av veier 2013	0	0	0	1 080 366
Vei Forøy	0	0	0	0
Vei Skogreina	0	0	0	0
Granittveien	0	0	0	0
Hamnhaugveien	0	0	0	0
Glomveien	0	0	0	0
Opprusting Johs. Høegs vei	116 399	291 103	291 103	62 397
Opprusting Nordsiveien	0	0	0	0
Skilting Glomveien	37 367	175 000	175 000	0
Vei Bolga	0	0	0	0
Utbedring av vei Vassdal	0	45 964	45 964	699 036
Gang- og sykkelveier	0	708 537	708 537	74 098
Gangvei langs Glomveien	0	210 000	210 000	0
Opprusting gangvei Spildra	0	66 800	0	0
Gang- og sykkelvei Reipå	0	0	0	55 063
Kjøp av hjullaster	0	0	0	0
Bygging strøsandlager	0	0	0	0
Oppgradering kommunale kaier	2 371	1 551 500	1 551 500	0
Sikringsgjerde Bolga havn	0	16 500	16 500	0
Kai Holandsvika	1 222 751	1 290 000	0	0
Bilkjøp felles	1 341 042	1 500 000	0	0
Meløy kulturskole	0	0	0	0
Administrasjon kommunalteknisk enhet	0	0	0	0
Brannvesen	0	0	0	0
Avløp og rensing	0	0	0	0
Meløy Eiendom KF	4 872 249	4 872 249	0	0
Sum fordelt	67 209 554	155 773 361	108 689 632	63 906 305

Økonomisk oversikt - Investering

Tall i 1 kroner	Regulert		Opprinnelig	Regnskap 2013
	Regnskap 2014	budsjett 2014	budsjett 2014	
INNETEKTER				
Salg driftsmidler og fast eiendom	-132 095	-288 900	-721 400	-5 256 035
Andre salgsinntekter	0	0	0	-1 600
Overføringer med krav til motytelse	-8 624 387	-1 186 924	0	-1 412 121
Kompensasjon for merverdiavgift	-8 224 898	0	0	0
Statlige overføringer	0	0	0	0
Andre overføringer	0	0	0	0
Renteinntekter, utbytte og eieruttak	0	0	0	0
Sum inntekter	-16 981 380	-1 475 824	-721 400	-6 669 756
UTGIFTER				
Lønnsutgifter	389 450	0	0	710 992
Sosiale utgifter	1 381	0	0	122 639
Kjøp av varer og tjen. som inngår i komm. tjenesteprod.	47 463 654	150 901 112	108 689 632	52 246 728
Kjøp av tjenester som erstatter kommunens tjenesteprod.	0	0	0	26 620
Overføringer	19 097 148	4 872 249	0	10 339 860
Renteutgifter og omkostninger	0	0	0	5 666
Fordelte utgifter	257 922	0	0	453 800
Sum utgifter	67 209 554	155 773 361	108 689 632	63 906 305
FINANSIERINGSTRANSAKSJONER				
Avdrag på lån	1 348 618	1 214 270	0	2 677 819
Utlån	4 179 661	5 000 000	0	7 478 953
Kjøp av aksjer og andeler	1 468 748	806 000	806 000	1 293 873
Dekning av tidligere års udekkede merforbruk	0	0	0	0
Avsatt til ubundne investeringsfond	9 378 223	2 430 983	1 136 182	12 407 959
Avsatt til bundne investeringsfond	3 582 405	0	0	3 560 533
Sum finansieringstransaksjoner	19 957 655	9 451 253	1 942 182	27 419 136
Finansieringsbehov	70 185 829	163 748 790	109 910 414	84 655 685
FINANSIERING				
Bruk av lån	-49 926 929	-125 612 148	-81 405 631	-65 505 081
Salg av aksjer og andeler	0	0	0	0
Bruk av tidligere års udisponerte mindreforbruk	0	0	0	0
Mottatte avdrag på utlån	-1 056 730	-1 214 270	0	-2 677 819
Overført fra driftsregnskapet	-4 582 405	-4 582 405	-1 000 000	-9 371 888
Bruk av disposisjonsfond	0	-2 778 095	-360 500	-124 600
Bruk av bundne driftsfond	0	0	0	0
Bruk av ubundne investeringsfond	-6 058 171	-15 052 055	-11 829 766	-6 059 908
Bruk av bundne fond	-8 561 594	-14 509 817	-14 509 817	-916 390
Bruk av likviditetsreserven	0	0	0	0
Sum finansiering	-70 185 829	-163 748 790	-109 105 714	-84 655 685
Udekket / Udisponert	0	0	804 700	0

Økonomisk oversikt Balanseregnskapet

Tall i 1 kroner

Regnskap 2014

Regnskap 2013

EIENDELER

ANLEGGSMIDLER

Faste eiendommer og anlegg	611 898 243	574 040 340
Utstyr, maskiner og transportmidler	7 663 492	8 535 612
Utlån	28 490 321	25 662 033
Aksjer og andeler	26 461 257	24 992 509
Pensjonsmidler	680 814 227	623 791 761
Sum anleggsmidler	1 355 327 540	1 257 022 255

OMLØPSMIDLER

Kortsiktige fordringer	69 970 149	36 757 148
Premieavvik	35 140 596	26 312 278
Aksjer og andeler	0	0
Sertifikater	0	0
Obligasjoner	0	0
Kasse, postgiro, bankinnskudd	76 156 277	202 545 586
Sum omløpsmidler	181 267 022	265 615 011

Sum eiendeler

1 536 594 562

1 522 637 266

EGENKAPITAL OG GJELD

EGENKAPITAL

Disposisjonsfond	-33 789 573	-36 363 937
Bundne driftsfond	-35 893 720	-36 805 248
Ubundne investeringsfond	-20 966 800	-17 646 747
Bundne investeringsfond	-8 333 257	-13 312 446
Regnskapsmessig mindreforbruk	0	0
Regnskapsmessig merforbruk	20 712 440	6 942 154
Udisponert i investeringsregnskapet	0	0
Udekket i investeringsregnskapet	0	0
Likviditetsreserve	0	0
Kapitalkonto	-110 651 578	-78 784 119
Endring i regnskapsprinsipp som påvirker AK (inv)	201 000	201 000
Endring i regnskapsprinsipp som påvirker AK (drift)	0	0
Sum egenkapital	-188 721 487	-175 769 343

GJELD

LANGSIKTIG GJELD

Pensjonsforpliktelser	-867 205 327	-820 368 942
Ihendehaverobligasjonslån	0	0
Sertifikatlån	0	0
Andre lån	-403 079 643	-428 405 129
Sum langsiktig gjeld	-1 270 284 970	-1 248 774 071

KORTSIKTIG GJELD

Kassekredittlån	0	0
Annen kortsiktig gjeld	-77 588 105	-98 093 852
Premieavvik	0	0
Sum kortsiktig gjeld	-77 588 105	-98 093 852

Sum egenkapital og gjeld

-1 536 594 562

-1 522 637 266

Ubrukte lånemidler	25 609 007	70 535 936
Andre memoriakonti	196 592	116 027
Motkonto for memoriakontiene	-25 805 599	-70 651 963
Sum memoriakonti	0	0

Ørnes, den 29.04.2015

Torunn Olufsen
økonomisjef

Hege Sørli
rådmann

Per Asbjørn Andersen
Saltens kommunerevisjon

NOTE 1**Endring av arbeidskapital basert på bevilgningsregnskapet**

Tall i 1 kroner	Regnskap 2014	Regnskap 2013
ANSKAFFELSE AV MIDLER		
Inntekter driftsdel	619041541	613 001 284
Inntekter investeringsdel	16981380	6 669 756
Innbetalinger ved eksterne finanstransaksjoner driftsdel	5769573	5 000 839
Innbetalinger ved eksterne finanstransaksjoner investeringsdel	50983659	68 182 900
Sum anskaffelse av midler	692776154	692 854 779
ANVENDELSE AV MIDLER		
ANVENDELSE AV MIDLER		
Utgifter driftsdel	598702921	609 348 553
Utgifter investeringsdel	66951632	63 446 839
Utbetaling ved eksterne finanstransaksjoner driftsdel	39039888	20 809 657
Utbetaling ved eksterne finanstransaksjoner investeringsdel	6997027	11 456 311
Sum anvendelse av midler	711691468	705 061 361
Anskaffelse - anvendelse av midler	-18915315	-12 206 582
Endring i ubrukte lånemidler	-44926929	54 247 919
Endring i arbeidskapital	-63842243	42 041 337

Endring av arbeidskapital basert på balanseregnskapet

OMLØPSMIDLER		
Endring premieavvik	8828318	-2 328 074
Endring kortsiktige fordringer	33213001	-9 026 327
Endring aksjer og andeler	0	0
Endring obligasjoner og sertifikater	0	0
Endring betalingsmidler	-126389309	66 762 087
Sum endring omløpsmidler	-84347990	55 407 686
KORTSIKTIG GJELD		
Endring premieavvik	0	0
Endring kortsiktig gjeld	20505746	-13 366 349
Sum endring kortsiktig gjeld	20505746	-13 366 349
Endring i arbeidskapital	-63842243	42 041 337

NOTE 2**Kommunale årsverk og lønn til ledelsen og revisjon**

Årsverk	2011	2012	2013	2014
Antall årsverk	637	641	662	662

Lønn og pensjonskostnader	2013	2014
Tall i 1000		
Ordfører	970	1 001
Rådmann	1 154	1 230
Salten kommunerevisjon - kommunens andel	694	703

NOTE 3

KLP

Noteopplysninger i 2014	2013	2014
Pensjonskostnader		
Årets opptjenong	32 576 486	33 949 991
Rentekostnad av påløpt pensjonsforpliktelse	26 213 950	27 859 225
Brutto pensjonskostnad	58 790 436	61 809 216
Forventet avkastning	-24 618 897	-24 959 493
Netto pensjonskostnad	34 171 539	36 849 723
Sum amortisert premieavvik	3 102 629	3 305 932
Administrasjonskostnader	1 964 071	2 274 124
Samlet pensjonskostnad inkl adm.kostnader	39 238 239	42 429 779

Premieavvik		
Innbetalt premie/tilskudd (inkl.adm.)	36 204 577	51 883 347
Administrasjonskostnad/Rentegaranti	-1 964 071	-2 274 124
- Netto pensjonskostnad	-34 171 539	-36 849 723
Premieavvik	2 033 038	12 759 500
Arb.giveravg. av premieavvik	103 685	650 735
Arb.giveravg. av innbet premie (arb.givers andel)	1 464 921	1 761 129

Pensjonsforpliktelse - estimat		
Brutto påløpte forpliktelser	672 443 130	715 540 095
Pensjonsmidler	525 979 576	577 527 646
Netto forpliktelse før arbeidsgiveravgift	146 463 554	137 812 440

Spesifikasjon av brutto pensjonsforpliktelse		
UB - estimat		
Overførte/mottatte pensjonsforpliktelser 1.1		0
Brutto pensjonsforpliktelser IB 1.1 - estimat i fjor samt fisjon/fu		672 443 130
Estimat pensjonsforpl. IB 1.1		-1 112 746
Overførte/mottatte avvik		0
Faktisk forpliktelse		671 330 384
Årets opptjening		33 949 991
Rentekostnad		27 859 225
Utbetalinger		-17 599 505
Brutto pensjonsforpliktelse UB 31.12		715 540 095

Spesifikasjon av brutto pensjonsmidler		
UB - estimat		
Overførte/mottatte pensjonsmidler 1.1		0
Brutto pensjonsmidler IB 1.1		525 979 576
Estimat midler IB 1.1		-5 221 141
Faktiske pensjonsmidler		520 758 435
Innbetalt premie/tilskudd (inkl.adm.)		51 883 347
Administrasjonskostnader/rentegaranti		-2 274 124
Utbetalinger		-17 599 505
Forventet avkastning		24 959 493
Brutto pensjonsmidler UB 31.12		577 727 646

Amortisering av premieavvik	2014	2 015
Beregnet premieavvik året før	2 033 038	12 759 500
Andel av fjorårets premieavvik amortiseres	203 303	1 822 786
Amortisering av premieavvik fra tidligere år	3 102 629	3 305 932
Sum amortisert premieavvik til føring	3 305 932	5 128 718

Avstemming	2 014
Balanseført netto forpliktelse IB 1.1	146 463 554
Netto pensjonskostnad	36 849 723
Administrasjonskostnad/rentegaranti	2 274 124
Innbetalt premie/tilskudd (inkl. adm.)	-51 883 347
Brutto estimatavvik	4 108 395
Nettoeffekt av fisjon/fusjon	0
Balanseført netto forpliktelse UB 31.12	137 812 449

Kostnad- og premieprosent	2 014
Samlet kostnad i % av pensjonsgrunnlaget	16,37 %
Innbetalt premie i % av pensjonsgrunnlaget	20,01 %

Spesifikasjon av estimatavvik, planendring og tariffendring	2014
Endret forpliktelse - planendring	0
Endret forpliktelse - Ny dødelighetstariff	0
Endret forpliktelse - Øvrige endringer	-1 112 746
Endringer forpliktelse - Totalt	-1 112 746

Medlemsstatue	01.01.2013	01.01.2014
Antall aktive	712	808
Antall oppsatte	721	735
Antall pensjoner	396	424
Gj.snittlig pensjonsgrunnlag, aktive	339 802	307 693
Gj.snittlig alder, aktive	44,48	43,17
Gj.snittlig tjenestetid, aktive	10,43	9,40

Forutsetninger	2013	2014
Diskonteringsrente	4,00 %	4,00 %
Lønnsvekst	2,87 %	2,97 %
G-regulering	2,87 %	2,97 %
Pensjonsregulering	2,87 %	2,97 %
Forventet avkastning	5,00 %	4,65 %
Amortiseringstid	10 år	7 år

NOTE 3**SPK****Noteopplysninger i 2014****2013****2014****Pensjonskostnader**

Årets opptjening	8 183 490	8 533 692
Rentekostnad	5 007 822	5 157 187
Brutto pensjonskostnad	13 191 312	13 690 879
Forventet avkastning	-3 912 108	-4 123 848
Netto pensjonskostnad	9 279 204	9 567 031
Sum amortisert premieavvik	-232 427	-367 035
Administrasjonskostnad	212 276	209 578
Samlet kostnad (inkl. adm)	9 259 053	9 409 574

Premieavvik

Forfalt premie (inkl. adm og avregning)	8 145 403	8 532 830
Administrasjonskostnad	-212 276	-209 578
Netto pensjonskostnad	-9 279 204	-9 567 031
Premieavvik	-1 346 077	-1 243 779
Beregnet premie året før	-1 110 682	-1 346 077
Amortisert av fjorårets premieavvik	-111 068	-134 608
Amortisert av premieavvik fra tidligere år	-121 359	-232 427
Sum amortisert premieavvik for føring	-232 427	-367 035

Pensjonsforpliktelse

Brutto påløpt forpliktelse 31.12	138 386 862	142 620 564
Pensjonsmidler 31.12	-97 812 185	-103 086 581
Netto forpliktelse før arb.avg.	40 574 677	39 533 983

Spesifikasjon Pensjonsforpliktelser (gjeld)**2014**

Brutto pensjonsforpliktelse 1.1.14	138 386 862
Gjenstående amortisering 1.1.14	
Brutto pensjonsforpliktelse 1.1.14 - estimat i fjor	138 386 862
Årets opptjening	8 533 692
Rentekostnad	5 157 187
Estimatavvik	-9 457 177
Brutto pensjonsforpliktelse 31.12 - estimat i år	142 620 564

Spesifikasjon av estimatavvik

Faktisk forpliktelse	128 929 685
Estimert forpliktelse	-138 386 862
Estimat forpliktelse 1.1.14	-9 457 177
Avvik i år	9 457 177

Føring av premieavvik

Amortisering brutto estimatavvik	-2 284 474
Amortisering premieavvik i år	367 035
Netto balanseført estimatavvik	-1 917 439

Spesifikasjon Pensjonsmidler (eiendeler)

Brutto pensjonsmidler	97 812 185
Gjenstående amortisering 1.1.14	
Brutto pensjonsmidler 1.1.14 - estimat i fjor	97 812 185
Forfalt premie (inkl. adm)	8 532 830
Administrasjon	-209 578
Forventet avkastning	4 123 848
Estimatavvik	-7 172 704
Brutto pensjonsmidler 31.12.14 - estimat	103 086 581
Faktiske pensjonsmidler	-90 639 481
Estimert pensjonsmidler	97 812 185
Estimatavvik midler 1.1.14	7 172 704
Akkumulert avvik tidligere år pr. 1.1.14	-7 172 704

Avstemming

Balanseført netto forpliktelse 1.1.14	40 574 677
Netto pensjonskostnad	9 567 031
Administrasjonskostnad	209 578
Amortisert premieavvik i år	-367 035
Forfalt premie i år	-8 532 830
Netto balanseført estimatavvik i år	-1 917 439
Balanseført netto forpliktelse 31.12.14	39 533 982

Forutsetninger

	2013	2014
Forventet avkastning	4,35 %	4,35 %
Diskonteringsrente	4,00 %	4,00 %
Forventet lønnsvekst	2,87 %	2,97 %
Forventet G-regulering	2,87 %	2,97 %

NOTE 4**Anleggsmiddelgrupper**

Meløy kommune følger i grove trekk inndelingen av anleggsmidler og avskrivningsplan i hht regnskapsforskriftens § 8. Anleggsmidlene aktiveres til anskaffelseskost og avskrives med like store årlige beløp over anleggsmiddelets økonomiske levetid. Avskrivningene starter året etter at anleggsmiddelet er tatt i bruk eller anskaffet.

Meløy kommune har pr. 31.12. følgende anleggsmiddelgrupper med tilhørende avskrivningsplan:

Anleggsmiddelgruppe	Avsk.år	Eiendeler
Gruppe 0	Ingen avskr.	Tomtegrunn og opparbeidede nærings-/boligarealer som er forutsatt videresolgt aktiveres til anskaffelses-/opparbeidingskost, <i>uten</i> avskrivninger.
Gruppe 1	5 år	EDB-utstyr, kontormaskiner og lignende
Gruppe 2	8 år	Person-, vare- og lastebiler
Gruppe 3	10 år	Anleggsmaskiner, maskiner, inventar og utstyr, verktøy og lignende
Gruppe 4	20 år	Brannbiler, parkeringsplasser, trafikklys, tekniske anlegg (VAR), renseanlegg, pumpestasjoner, forbrenningsanlegg og lignende
Gruppe 5	40 år	Boliger, skoler, barnehager, idrettshaller, veier og ledningsnett og lignende
Gruppe 6	50 år	Forretningsbygg, lagerbygg, administrasjonsbygg, sykehjem og andre institusjoner, kulturbygg, brannstasjoner og lignende

Tall i 1000 kroner

	Gr. 0	Gr. 1	Gr. 2	Gr. 3	Gr. 4	Gr. 5	Gr. 6	Totalt
IB 2014	3 896	3 789	935	3 928	12 901	401 193	156 050	582 576
Anskaffelser	5 634	398	1 341	0	367	47 236	404	55 380
Avskrivning	-126	-1 875	-215	-521	-619	-11 565	-3 473	-18 394
UB 2014	9 404	2 312	2 061	3 291	12 649	436 864	152 981	619 562

NOTE 5
Aksjer og andeler

Selskap	Antall	Pålydende	Bokført verdi	Eierandel
Meløy Energi AS	10 000	1 000	10 000 000	100 %
Fiskerirenskapsfabrikken AS	20	100	2 000	4 %
Meløy S-lag	1	300	300	
Åg vannverk AL	8	1 600	12 800	
Galvano Stans AS	14	100	1 400	0,23 %
Meløy arbeidstreningscenter AS			500 000	100 %
Meløy boligbyggelag Innbetalt av Meløy kommune, bokført som andel. Boligbyggerlaget ikke realisert			6 000	
Mesøy vannverk AL	4	2 500	10 000	
Åmnes vannverk AL	2	4 800	9 600	
Biblioteksenteret AL	6	300	1 800	
Ytre Meløy vannverk AL	6	3 500	21 000	
Bodø Industrier AS	5	1 000	5 000	0,16 %
Meløy næringsutvikling AS	1 350	1 000	1 350 000	50 %
Nesna fabrikker AS	25	200	5 000	
Glomfjord Alpingsenter Egenkapitalinnskudd KLP	50	1 000	50 000	11,11 %
	11 461		26 461 257	

Bokført verdier av aksjer og andeler er økt med NKO 1 468 748, fra 2013 til 2014.

Følgende egenandel/aksjer er kjøpt:

KLP – Egenkapitalinnskudd

NOTE 6**Langsiktig gjeld og avdrag på lån**

Tekst	Regnskap 2013	Regnskap 2014
Kommunalbanken - flytende rente	383 385 424	361 301 978
Kommunalbanken - 3 mnd. Nobor	9 336 000	2 658 230
Husbanken oppføringslån - flytende rente	1 750 464	1 534 812
Husbanken startlån - flytende rente	33 933 241	37 584 623
Kommunens samlede lånegjeld pr. 31.12	428 405 129	403 079 643

Det er i regnskapsåret 2014 opptatt lån på NKO 5 000 000, og utgiftsført avdrag på lånegjeld med NKO 30 325 486

Avdrag på gjeld - minste lovlige avdrag	Saldo	Levetid	Vektet
Tall i 1000 kroner			
Gr. 0 Tomtegrunn og Nærings/boligareal	9 404		0
Gr. 1 EDE-utatyr, kontormaskiner o.l.	2 312	2	0,0074
Gr. 2 Person, vare- og lastebiler	2 061	4	0.0133
Gr. 3 Anleggsmaskiner, inventar, verktøy o.l.	3 640	7	0,0411
Gr. 4 Parkeringspl. tekn. anlegg VAR o.l	12 649	20	0,4083
Gr. 5 Boliger, bygg, veier, ledningsnett o.l.	436 515	34	23,9548
Gr. 6 Forretningsb., institusjoner, adm.bygg o.l.	152 981	45	11,1113
Total	619 562		35,5229
Minimumsavdrag UB lånegjeld 403 079 643	11 347		
Betalt avdrag	30 325		

NOTE 7**Garantiansvar**

Tall i 1000 kroner

Personer, firma, organisasjoner	Garantiansvar 31.12		Garantien utløper
	2013	2014	
IL Glomgutten - kunstgressbane			
Lån i SpareBank 1	1 200	1 200	2015
Iris (Salten Forvaltning IKS)	4 234	4 660	2015 - 2027
Sum garantiansvar	5 434	5 860	

NOTE 8
Fond pr. 31.12.2013(tall i 1000)

	Sum Fond	Disposisjons- fond	Bundne driftsfond	Ubundne investeringsfond	Bundne investeringsfond
IB	104128	36 364	36 805		17 647
Avsatt	47880	10 457	24 463		9 378
Bruk	-53025	-13 031	-25 374		-6 058
UB	98983	33 790	35 894		20 967

Fond fordelt pr. 31.12	2 014	2 013	Næringsfond 2013	avsatt/bruk
Næringsfond	17 437	21 436	IB 01.01.13	21 436
Svartisen ulemperstatn.	2 000	0	Avsatt:	
Vannverkfond	4 986	3 470	Konsesjonsavgift	19 013
Avløpsfond	645	842	Renter	335
Slamtømming	742	1 164	Bruk:	
Ørnes sykehjem	4	4	Omstilling egenandel	-4 000
Renovasjon	477	653	Tilskudd kvotekjøp	0
Meløy boligbyggerlag	86	86	Salten landbruksrådgivn.	-80
Driftsmidler øremerket	9 517	9 150	Salten friluftsråd	-60
Kapitalfond	18 582	14 973	Næringstilskudd	-158
Kaianlegg/havner	59	61	Renter lån	-100
Bolga havn	2	2	Avdrag lån	-9 922
Tomte- og boligfond	2 233	2 520	Kommunal drift	-2 479
Menighetshus Ørnes	20	20	Nordnorsk revyfestival	-50
Bygdemuseum	14	14	Gatelys	-1 900
Maskinforvaltning	40	40	Til investeringer	-3 582
Mesøyveien	17	17	Idrettsanlegg	-1 016
Avdrag lån husbanken	2 309	2 601	UB 31.12.13	17 437
Ubrukte driftsm. Invest.	6 025	5 649		
Salg av bygg	0	4 808	30Gwh-fond 2013	avsatt/bruk
SFO Gl.fj. Forsikring	0	255	IB 01.01.13	2 946
Ubrukte driftsm. Invest.	139	139	Avsatt:	
Flyktningetilskudd	6 648	3 713	Konsesjonskr.salg	0
Rentereguleingsfond	4 772	5 141	Bruk:	
Komm. disposisjonsfond	133	133	Omstilling egenandel	-1 000
30Gwh fond	0	2 946	Renter lån	-780
GBO omsorgssenter	0	790	Avdrag lån	-1 006
KLP	19 680	20 680	Idretts- og kulturformål	-160
Startlån tapsfond	8	8	UB 31.12.13	0
Åsveien boliger, bil	13	13		
Momskompensasjonsfond	83	83		
Omsorgsboliger	0	399		
Forsikringsfond	527	533		
Prosjekt. Hall Søndre M	4	4		
Konsesjonskraftfond	356	356		
BarnehageplNordre Meløy	1 324	1 324		
Lønnsmidl. til forseling	101	101		
Sum fond	98 983	104 128		

Fond samlet oversikt

Tall i 1 kroner	Regnskap 2014	Regnskap 2013
DISPOSISJONSFOND		
Avsatt til driftsregnskapet	10 457 097	5 499 727
Forbruk på investeringsregnskapet	0	-124 600
Forbruk på driftsregnskapet	-13 031 461	-26 954 238
Disposisjonsfond pr. 31.12	33 789 573	36 363 937
UBUNDNE INVESTERINGSFOND		
Ubundne investeringsfond pr. 1.1	17 646 747	11 298 697
Avsatt til ubundne investeringsfond	9 378 223	12 407 959
Bruk av ubundne investeringsfond	-6 058 171	-6 059 908
Ubundne investeringsfond pr.31.12	20 966 799	17 646 747
BUNDNE INVESTERINGSFOND		
Bundne investeringsfond pr. 1.1	13 312 446	10 668 303
Avsatt til bundne investeringsfond	3 582 405	3 560 533
Bruk av bundne investeringsfond	-8 561 594	-916 390
Bundne investeringsfond pr. 31.12	8 333 257	13 312 446
BUNDNE DRIFTSFOND		
Bundet driftsfond pr. 1.1	36 805 248	29 482 759
Avsatt i driftsregnskapet	24 462 854	23 046 242
Bruk i driftsregnskapet	-25 374 382	-15 723 753
Bundet driftsfond pr. 31.12	35 893 720	36 805 248

NOTE 9

KAPITALKONTO - 2.59.90.0000

DEBET		KREDIT	
		01.01.1014 Balane	
		(Kapital)	78 784 119,49
Debetposter i året:		Kreditposter i året:	
Salg av tomter	132 095,00	Investert i tomter	416 235,20
		Ikke avskrevet salg tomt	69275,00
Salg av fast eiendom/anlegg		Investering i fast	
		eiendom og anlegg	53 728 316,57
Ikke aktivert investeringer	171 690,25	Oppskrivning fast	
		eiendom og anlegg	0,00
Av- og nedskrivninger fast		Oppskrivning. lån	414 984,37
eiendom og anlegg	19 117 012,00	Salg av eiendc	0,00
Salg av utstur, maskiner og		Investering i utstyr	
transportmidler	0,00	maskiner og transportmidler	2 192 753,48
		Kjøp av aksjer og andeler	1 468 748,00
Salg av aksjer og andeler	0,00	Ikke avskrevet salg aksjer	0,00
Nedskrivning av aksjer/andeler	0,00	Oppskrivning aksjer	0,00
Mottatte avdrag på lån	1 713 611,15	Utlån startlån	4 179 660,51
Sosiallån korrigerert	6 500,00		
Avskrivning på utlån	0,47	Utlån sosiale lån	126 991,00
Mottatte avdrag på sosiallån	173 235,49	Avdrag på eksterne lån	30 325 486,00
Bruk av lånemidl. eksterne lån	49 926 928,62		
Pensjon KLP/STP		Pensjon KLP/STP	
Pensjonsmidler	47 383 743,00	Pensjonsmidler	57 569 824,00
31.12.2014 Balanse			
(Kapital)	110 651 577,64		
	229276393,62		229276393,62

NOTE 10 Selvkosttjenester

Selvkosttjenester

Selvkostområde VANN	Budsjett 2014	Regnskap 2014	Regnskap 2013
Brukerbetalinger/salgsinntekter	-9199830	-9460000	-9211000
Andre inntekter	-5000	-33000	
Direkte kostnader	6491251	5388000	4743000
Indirekte kostnader	549113	550000	582000
Netto kapitalkostnader	2239142	2039000	2021000
Over/underskudd	74676	-1516000	-1865000
Årets finansielle dekningsgrad	99,19	119,10	125,40
Disponering til/fra bundet fond	0	1516000	1865000
Subsidiering/kontrollsum	74676	0	0

Selvkostområde AVLØP	Budsjett 2014	Regnskap 2014	Regnskap 2013
Brukerbetalinger/salgsinntekter	-6001371	-6211000	-6090000
Andre inntekter	0	-34000	
Direkte kostnader	4371149	4801000	3628000
Indirekte kostnader	386235	386000	460000
Netto kapitalkostnader	1279929	1255000	1350000
Over/underskudd	35942	197000	-652000
Årets finansielle dekningsgrad	99,40	96,92	111,98
Disponering til/fra bundet fond		-197000	652000
Subsidiering/kontrollsum	35942	0	0

Selvkostområde SLAMTØMMING	Budsjett 2014	Regnskap 2014	Regnskap 2013
Brukerbetalinger/salgsinntekter	-750000	-782000	-764000
Direkte kostnader	690000	1134000	563000
Indirekte kostnader	70000	70000	70000
Over/underskudd	10000	422000	-131000
Årets finansielle dekningsgrad	98,68	64,95	120,69
Disponering til/fra bundet fond	-10000	-422000	131000
Subsidiering/kontrollsum	0	0	0

Selvkostområde RENOVASJON	Budsjett 2014	Regnskap 2014	Regnskap 2013
Brukerbetalinger/salgsinntekter	-126000	0	0
Direkte kostnader	83000	134000	250000
Indirekte kostnader	43000	43000	3000
Over/underskudd	0	177000	253000
Årets finansielle dekningsgrad	100,00	0,00	0,00
Disponering til/fra bundet fond	0	-177000	-253000
Subsidiering/kontrollsum	0	0	0

Selvkostområde FEIING	Budsjett 2014	Regnskap 2014	Regnskap 2013
Brukerbetalinger/salgsinntekter	-968000	-857000	-862000
Direkte kostnader	885000	971000	938000
Indirekte kostnader	83000	83000	83000
Over/underskudd	0	197000	159000
Årets finansielle dekningsgrad	100,00	81,30	84,42
Disponering til/fra bundet fond	0	0	-95000
Subsidiering/kontrollsum	0	197000	0

Selvkostområde OPPMÅLING	Budsjett 2014	Regnskap 2014	Regnskap 2013
Brukerbetalinger/salgsinntekter	-1179000	-1108000	-651000
Andre inntekter	-25000	-78000	
Direkte kostnader	993000	762000	763000
Indirekte kostnader	228000	344000	246000
Over/underskudd	17000	-80000	358000
Årets finansielle dekningsgrad	98,57	108,78	64,51
Disponering til/fra bundet fond	0	0	0
Subsidiering/kontrollsum	0	-80000	358000

Selvkostområde PRIVATE VEIER BRØYTING	Budsjett 2014	Regnskap 2014	Regnskap 2013
Brukerbetalinger/salgsinntekter	-345000	-207000	-361000
Direkte kostnader	315000	121000	487000
Indirekte kostnader	30000	30000	70000
Over/underskudd	0	-56000	196000
Årets finansielle dekningsgrad	100,00	137,08	64,81
Disponering til/fra bundet fond	0	56000	-29000
Subsidiering/kontrollsum	0	0	0

NOTE 11

Regnskapsprinsipper

Regnskapet er utarbeidet i henhold til bestemmelsene i kommuneloven, forskrifter og god kommunal regnskapsskikk.

Regnskapsprinsipper

All tilgang og bruk av midler i løpet av året som vedrører kommunens virksomhet fremgår av driftsregnskapet eller investeringsregnskapet. Regnskapsføring av tilgang og bruk av midler bare i balanseregnskapet gjøres normalt ikke.

Alle utgifter, utbetalinger, inntekter og innbetalinger er regnskapsført brutto.

Alle kjente utgifter, utbetalinger, inntekter og innbetalinger i året er tatt med i årsregnskapet, enten de er betalt eller ikke. For lån er kun den delen av lån som faktisk er brukt i løpet av året ført i investeringsregnskapet. Den delen av lån som ikke er brukt, er ført som memorialpost, ubrukte lånemidler i balansen.

Andre fordringer er omløpsmidler dersom disse forfaller til betaling innen ett år etter anskaffelsestidspunktet. Ellers er de klassifisert som anleggsmidler.

Kommunen følger KRS (F) nr. 4 Avgrensning mellom driftsregnskapet og investeringsregnskapet. Standarden har særlig betydning for skille mellom vedlikehold og Påkostning ii forhold til anleggsmidler. Utgifter som påløper for å opprettholde anleggsmidlets kvalitetsnivå, utgiftsføres hovedsakelig i driftsregnskapet. Utgifter som representerer standardheving av anleggsmidlet utover standarden ved anskaffelsen, utgiftsføres i investeringsregnskapet og aktiveres på anleggsmidlet i balansen.

Klassifisering av anleggsmidler og omløpsmidler.

I balansen er anleggsmidler eiendeler bestemt til varig eie eller bruk for kommunen. Andre eiendeler er omløpsmidler. Fordringer knyttet til egen vare- og tjenesteproduksjon er omløpsmidler. Verdipapirer er klassifisert som omløpsmidler. Andre fordringer er omløpsmidler.

Klassifisering av gjeld.

Langsiktig gjeld er knyttet til formålene i kommunelovens § 50. All annen gjeld er kortsiktig gjeld.

Vurderingsregler.

Omløpsmidler er vurdert til laveste verdi av anskaffelseskost og virkelig verdi. Utestående fordringer er vurdert til pålydende.

Anleggsmidler er vurdert til anskaffelseskost. Anleggsmidler med begrenset økonomisk levetid avskrives med like store årlige beløp over levetiden til anleggsmidlet.

Avskrivningsperioden er i tråd med § 8 i forskrift om årsregnskap og årsberetning.

Anleggsmidler som har hatt verditap som forventes ikke å være forbigående nedskrives til virkelig verdi i balansen.

Vurderingen for eiendeler gjelder tilsvarende for kortsiktig og langsiktig gjeld. Opptakskost utgjør gjeldspostens pålydende i norske kroner på det tidspunkt som gjelden oppstår. Låneomkostninger er finansutgifter og inntekter.

Selvkostberegninger.

Innenfor de rammer der selvkost er satt som den rettslige rammen for hva kommunen kan kreve av brukerbetaling, beregner kommunen selvkost i følge retningslinjer gitt av Kommunal- og regionaldepartementet.

For de tjenestene kommunen selv har valgt å kreve brukerbetaling etter selvkostprinsippet følges samme retningslinjer.

Mva-plikt og mva-kompensasjon.

Kommunen følger reglene i mva-loven for de tjenesteområdene som er omfattet av loven. For kommunens øvrige virksomhet krever kommunen mva-kompensasjon.

NOTE 12**Finansielle omløpsmidler**

Meløy kommune har alle finansielle omløpsmidler plassert på bankkonti.

NOTE 13**Vesentlig driftsavtale**

Meløy kommune leier drifting av IKT systemene, samt programvarer m.m. som årlig har en kostnad på om lag 9,0 mill. kroner.

Organisasjonskart

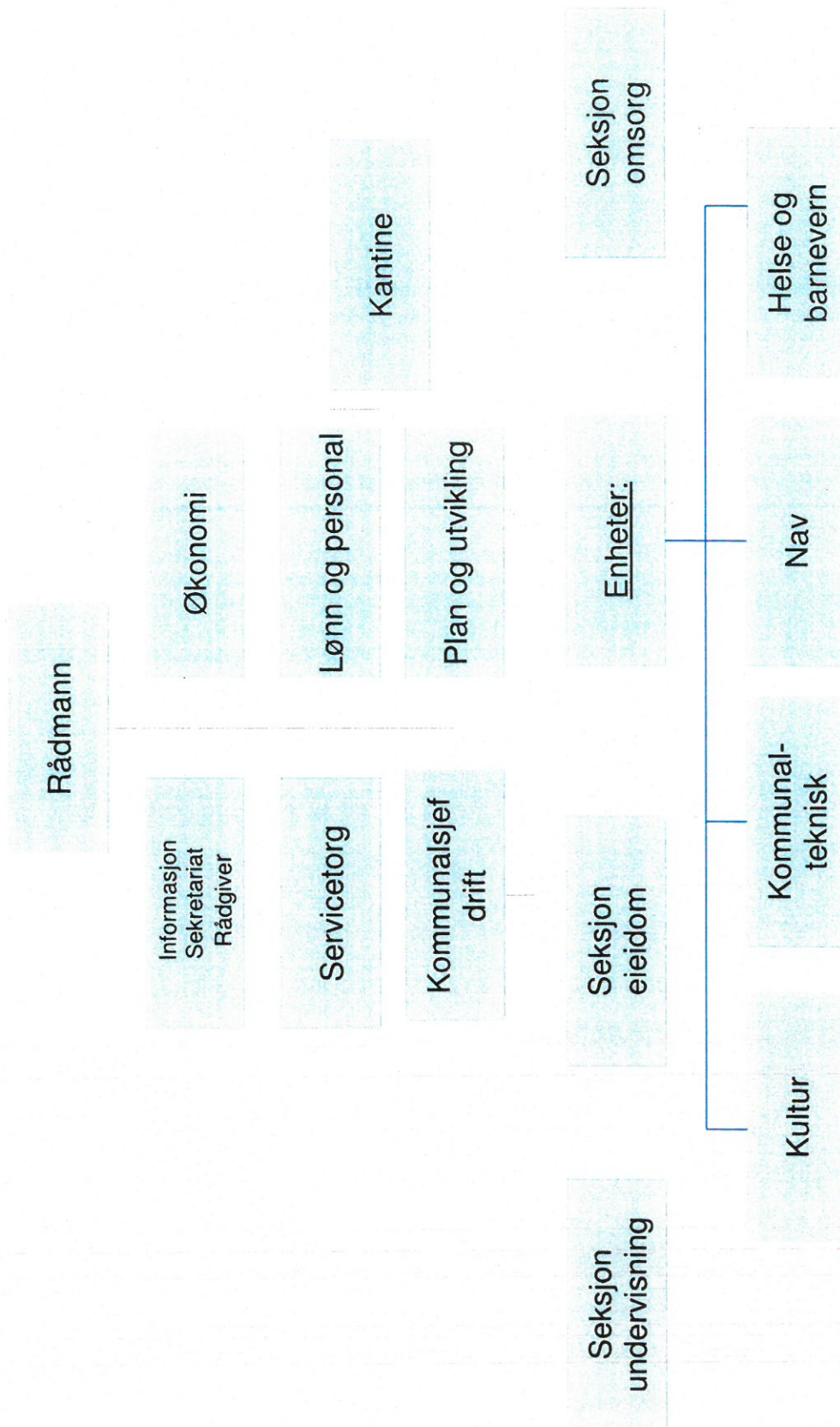

GLØMFJORD NEVERDAL ENGAVÅGEN REIPA STØTT
MELØYA BOLGA AGSKARDET HALSA ØRNES

RAUS OG

meloy.kommune.no

Kommunestyret i Meløy kommune

Deres ref.: *

Vår ref.: 3010 E6/paa

Dato: 13. mai 2015

REVISORS BERETNING

Uttalelse om årsregnskapet

Vi har revidert årsregnskapet for Meløy kommune som viser kr 418 360 604 til fordeling drift og et regnskapsmessig merforbruk på kr 13 770 286. Årsregnskapet består av balanse per 31. desember 2014, driftsregnskap, investeringsregnskap og økonomiske oversikter for regnskapsåret avsluttet per denne datoen, og en beskrivelse av vesentlige anvendte regnskapsprinsipper og andre noteopplysninger.

Administrasjonssjefens ansvar for årsregnskapet

Administrasjonssjefen er ansvarlig for å utarbeide årsregnskapet og for at det gir en dekkende fremstilling i samsvar med lov, forskrift og god kommunal regnskapsskikk i Norge, og for slik intern kontroll som administrasjonssjefen finner nødvendig for å muliggjøre utarbeidelsen av et årsregnskap som ikke inneholder vesentlig feilinformasjon, verken som følge av misligheter eller feil.

Revisors oppgaver og plikter

Vår oppgave er å gi uttrykk for en mening om dette årsregnskapet på bakgrunn av vår revisjon. Vi har gjennomført revisjonen i samsvar med lov, forskrift og god kommunal revisjonsskikk i Norge, herunder International Standards on Auditing. Revisjonsstandardene krever at vi etterlever etiske krav og planlegger og gjennomfører revisjonen for å oppnå betryggende sikkerhet for at årsregnskapet ikke inneholder vesentlig feilinformasjon.

En revisjon innebærer utførelse av handlinger for å innhente revisjonsbevis for beløpene og opplysningene i årsregnskapet. De valgte handlingene avhenger av revisors skjønn, herunder vurderingen av risikoene for at årsregnskapet inneholder vesentlig feilinformasjon, enten det skyldes misligheter eller feil. Ved en slik risikovurdering tar revisor hensyn til den interne kontrollen som er relevant for kommunens utarbeidelse av et årsregnskap som gir en dekkende fremstilling. Formålet er å utforme revisjonshandlinger som er hensiktsmessige etter omstendighetene, men ikke for å gi uttrykk for en mening om effektiviteten av kommunens interne kontroll. En revisjon omfatter også en vurdering av om de anvendte regnskapsprinsippene er hensiktsmessige og om regnskapsestimaterne utarbeidet av ledelsen er rimelige, samt en vurdering av den samlede presentasjonen av årsregnskapet.

Etter vår oppfatning er innhentet revisjonsbevis tilstrekkelig og hensiktsmessig som grunnlag for vår konklusjon.

Konklusjon

Etter vår mening er årsregnskapet avgitt i samsvar med lov og forskrifter og gir i det alt vesentlige en dekkende fremstilling av den finansielle stillingen til Meløy kommune per 31. desember 2014, og av resultatet for regnskapsåret som ble avsluttet per denne datoen i samsvar med lov, forskrift og god kommunal regnskapsskikk i Norge.

Uttalelser om øvrige forhold

Konklusjon med forbehold om budsjett

Driftsenhetene omsorg (13,4 mill. kr), Nav (3,7 mill. kr), helse og barnevern (6,1 mill. kr) har hatt et betydelig merforbruk/mindreinntekter i forhold til regulert budsjett. Driftsenhet undervisning (5,1 mill. kr) har hatt et betydelig mindreforbruk/merinntekter i forhold til regulert budsjett. Også øvrige områder viser avvik i forhold til regulert budsjett. Vi viser til redegjørelsen på sidene 1 - 9 i administrasjonssjefens årsberetning.

Basert på vår revisjon av årsregnskapet som beskrevet ovenfor, mener vi, med unntak av forholdet beskrevet i avsnittet ovenfor, at de disposisjoner som ligger til grunn for regnskapet i det alt vesentlige er i samsvar med budsjettvedtak, og at budsjettbeløpene i årsregnskapet stemmer med regulert budsjett.

Konklusjon om årsberetningen

Basert på vår revisjon av årsregnskapet som beskrevet ovenfor, mener vi at opplysningene i årsberetningen om årsregnskapet er konsistente med årsregnskapet og er i samsvar med lov og forskrifter.

Konklusjon om registrering og dokumentasjon

Basert på vår revisjon av årsregnskapet som beskrevet ovenfor, og kontrollhandlinger vi har funnet nødvendig i henhold til internasjonal standard for attestasjonsoppdrag (ISAE) 3000 «Attestasjonsoppdrag som ikke er revisjon eller forenklet revisorkontroll av historisk finansiell informasjon», mener vi at ledelsen har oppfylt sin plikt til å sørge for ordentlig og oversiktlig registrering og dokumentasjon av kommunens regnskapsopplysninger i samsvar med lov og god bokføringskikk i Norge.

Andre forhold

Denne beretning erstatter tidligere avgitt beretning, datert 15.04.2015, som ble avgitt ved utløpet av forskriftens frist for å avlegge revisjonsberetning. Fullstendig årsregnskap var på dette tidspunkt ikke avgitt av administrasjonssjefen, og årsberetning var ikke utarbeidet.

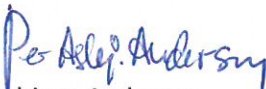
Per Asbjørn Andersen
Oppdragsansvarlig revisor

SAKSPROTOKOLL – KONTROLLUTVALGET I MELØY

Saksbehandler: Lars Hansen

Saksgang

Kontrollutvalget i Meløy 27.05.2015 02/15

02/15 Årsregnskap Meløy kommune 2014 – uttalelse fra kontrollutvalget

Økonomisjef Torunn Olufsen møtte fra administrasjonen for å redegjøre og svare på spørsmål.

Forslag til vedtak:

Kontrollutvalget har i møte 27. mai 2015 behandlet Meløy kommunes årsregnskap for 2014. Grunnlaget for behandlingen har vært det avlagte årsregnskapet, revisjonsberetningen for 2014, og rådmannens årsberetning for 2014.

Kontrollutvalget mener at presentasjon av årsregnskapet med tilhørende spesifikasjoner og noter samt rådmannens årsberetning, tilfredsstillende brukernes informasjonsbehov og gir et riktig inntrykk av Meløy kommunes aktivitet i 2014.

Kontrollutvalget har merket seg at årsregnskapet for 2014 viser et underskudd/merforbruk på 13 770 286. Tilsvarende tall for 2013 var kr 6 942 154.

Utover dette og det som fremgår av revisors beretning, har kontrollutvalget ingen merknader til Meløy kommunes årsregnskap for 2014.

Votering:

Forslag til vedtak ble enstemmig vedtatt.

Vedtak:

Kontrollutvalget har i møte 27. mai 2015 behandlet Meløy kommunes årsregnskap for 2014. Grunnlaget for behandlingen har vært det avlagte årsregnskapet, revisjonsberetningen for 2014, og rådmannens årsberetning for 2014.

Kontrollutvalget mener at presentasjon av årsregnskapet med tilhørende spesifikasjoner og noter samt rådmannens årsberetning, tilfredsstillende brukernes informasjonsbehov og gir et riktig inntrykk av Meløy kommunes aktivitet i 2014.

Kontrollutvalget har merket seg at årsregnskapet for 2014 viser et underskudd/merforbruk på 13 770 286. Tilsvarende tall for 2013 var kr 6 942 154.

Utover dette og det som fremgår av revisors beretning, har kontrollutvalget ingen merknader til Meløy kommunes årsregnskap for 2014.

Rett utskrift:

Dato: 27. mai 2015

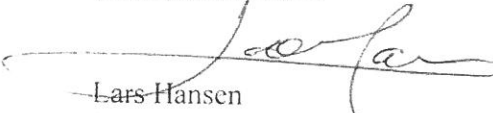
Lars Hansen
Sekretær for kontrollutvalget

Saksprotokoll sendt: Meløy kommunestyre, kopi til formannskapet